#89

NOVEMBRE 2026

Intensément

SAINTE-MAXIME

MAGAZINE MUNICIPAL

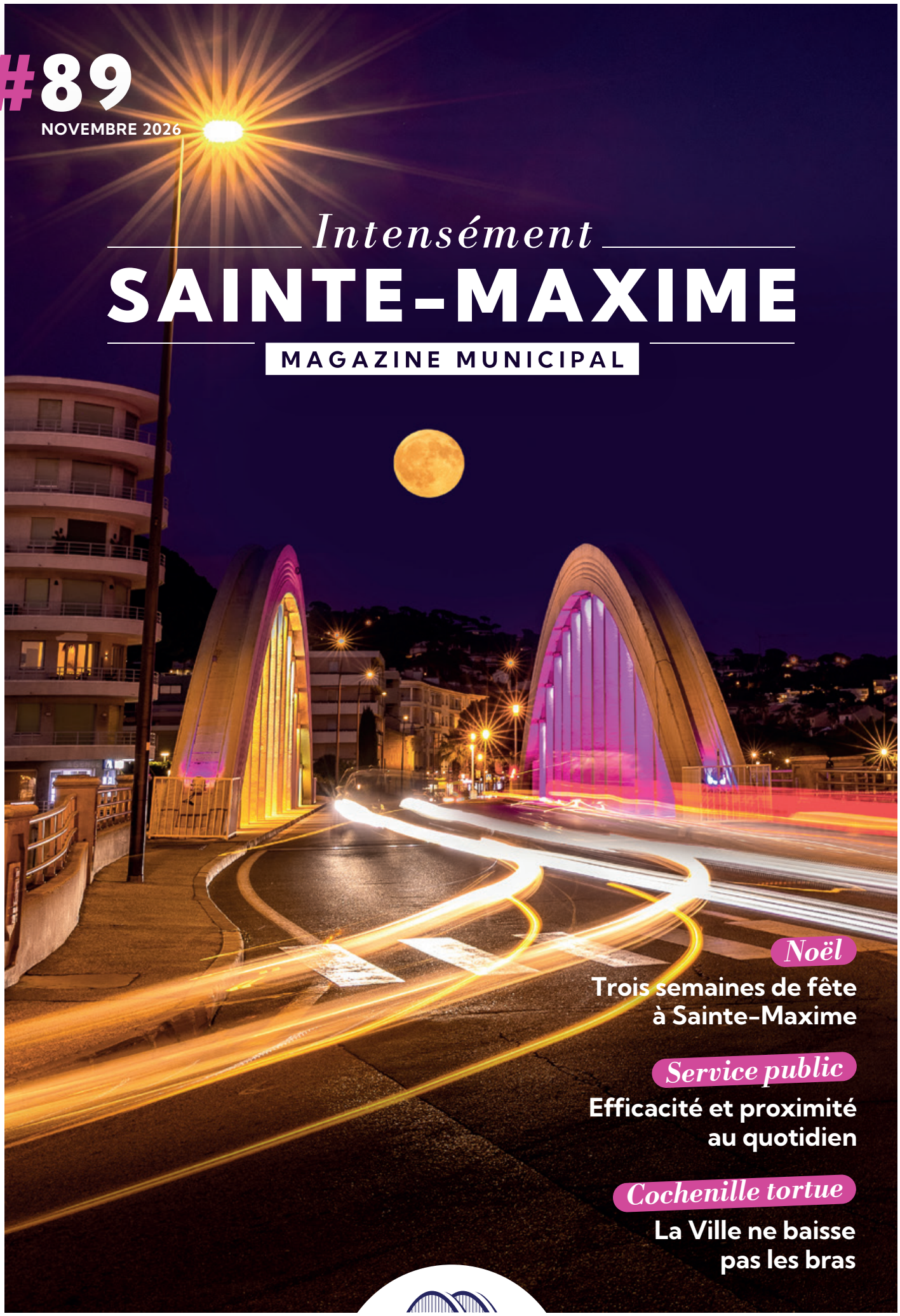

Noël

Trois semaines de fête à Sainte-Maxime

Service public

Efficacité et proximité au quotidien

Cochenille tortue

La Ville ne baisse pas les bras

Ville de Sainte-Maxime

VILLE DE SAINTE-MAXIME

www.sainte-maxime.fr



DOSSIER

SERVICE PUBLIC



À Sainte-Maxime, efficacité et proximité au quotidien



8



Sommaire

4 ACTUALITÉS

14 SPÉCIAL NOËL

16 ON Y ÉTAIT

22 PLUS BELLE MAXIME

24 COMMERCE TOURISME

28 ENVIRONNEMENT

33 ENFANCE JEUNESSE

40 SENIORS SOLIDARITÉS

43 SPORT

45 CULTURE PATRIMOINE

50 ASSOCIATIONS

54 AGENDA

Directeur de la publication : Vincent Morisse • **Directeur de la rédaction** : Fabrice Gay • **Rédaction** : Ambre Bigeard-Vincensini, Fabrice Gay, Aurore Nivet • **Stagiaire** : Inès Staïner • **Conception graphique, mise en pages** : Emily Keime • **Crédits photos** : Direction de la Communication, services municipaux, Carré Sainte-Maxime, Studio Charrier, Guillaume Voiturier, **Photo Une** : Studio Charrier • **Impression** : Créamania • **Tirage** : 16 500 exemplaires • **Dépôt légal** : Novembre 2026

IMPRIM'VERT 10-31-3162



VINCENT
MORISSE
Maire de Sainte-Maxime
Président de la Communauté
de communes du Golfe
de Saint-Tropez
Conseiller régional
Provence-Alpes-Côte d'Azur

Édito

Chères Maximoises, chers Maximois.

Le 20 octobre dernier, notre ville a subi des intempéries et des débordements de nos cours d'eau qui nous rappellent combien nous devons rester humbles face aux éléments. En quelques heures, les eaux ont bouleversé le quotidien de nombreux Maximois, mais fort heureusement, nous n'avons à déplorer que des dégâts matériels. Même si je suis bien conscient du préjudice causé à ceux qui en sont les victimes.

Dans ces circonstances, la solidarité et la mobilisation de tous prennent tout leur sens.

Je tiens donc à remercier nos forces de sécurité, les bénévoles des Comités communaux des feux de forêt (CCFF) et l'ensemble des agents municipaux, mobilisés durant cette nuit de précipitations et le lendemain.

Ils ont sécurisé les secteurs touchés, porté assistance aux personnes sinistrées et œuvré au nettoyage de la ville. Leur engagement, leur réactivité et leur dévouement méritent toute notre reconnaissance.

Je tiens également à rappeler l'importance qu'il y a de suivre les consignes de prudence et de vigilance que nous communiquons à travers nos canaux de communication dès le déclenchement d'une alerte. Et si ce n'est déjà fait, je vous invite à vous inscrire à notre système d'alerte par SMS en cas de risque majeur, qui est bien entendu gratuit.

Dans un registre plus festif, les événements de cette rentrée ont rencontré un beau succès, à commencer par la troisième édition de Sainte-Maxime Rêves Auto, qui a rassemblé plus de 60 000 visiteurs. Cette fréquentation, qui est en cette saison une réelle opportunité pour nos commerçants, témoigne de l'attractivité de notre ville et de la capacité de nos équipes, partenaires et forces vives à imaginer et faire vivre de grands moments de partage comme celui-ci.

À présent, ce sont les fêtes de Noël qui approchent à grands pas et avec elles, une période si particulière, propice aux moments heureux, à la convivialité et au partage. Pendant trois semaines, Sainte-Maxime se parera de ses plus beaux habits de fête : illuminations spectaculaires, retour de la fête foraine et du village gourmand, venue du Père Noël, feu d'artifice et grande nouveauté de cette édition 2026, une patinoire de glace prendra place sous le chapiteau, pour le plaisir des petits comme des grands.

J'espère que vous allez profiter pleinement de ces festivités et d'instants précieux auprès de ceux qui vous sont chers. Tout en ayant une pensée pour celles et ceux qui ne seront pas entourés ou sont dans la peine, je vous souhaite, au nom des élus du Conseil municipal, de très belles fêtes de fin d'année.

Sincèrement,

Votre Maire

Le Plan Local d'Urbanisme évolue

À la suite de l'approbation de la révision du Plan Local d'Urbanisme (PLU) le 23 avril 2023, la Ville souhaite engager une nouvelle étape dans l'évolution de son document d'urbanisme. Par délibération du 17 septembre 2026, le Conseil municipal a ainsi prescrit la modification n° 1 du PLU. Cette délibération constitue la première étape de la procédure : elle permet au Conseil municipal de valider le principe de cette démarche et d'engager officiellement les travaux nécessaires à l'évolution de certaines dispositions du règlement.

Cette modification a notamment pour objectifs d'apporter des précisions à certaines règles, de renforcer les exigences en matière d'insertion paysagère et d'adapter plusieurs dispositions aux enjeux du territoire.

La prescription ne vaut toutefois pas approbation des modifications envisagées. Le projet devra suivre les différentes étapes de la procédure réglementaire, notamment les consultations requises et la mise à disposition du public, avant de pouvoir être soumis à l'approbation du Conseil municipal.

« Nous poursuivons avec détermination notre action en faveur d'un urbanisme maîtrisé, durable et respectueux de notre territoire, explique Jean-Maurice Zorzi, Premier Adjoint au Maire délégué à l'Aménagement du territoire. *Avec le Maire et les élus du Conseil municipal, nous souhaitons poursuivre l'amélioration de notre document d'urbanisme, afin de mieux prendre en compte les attentes légitimes des administrés et de garantir un urbanisme adapté aux enjeux de demain. Cette modification constitue une nouvelle étape dans cette démarche. Nous n'excluons pas, au cours de la mandature, d'engager une réflexion plus globale pouvant conduire à une nouvelle révision du PLU. »*

Les principales évolutions envisagées concernent :

- L'ajustement des règles applicables aux zones naturelles (N) et agricoles (A), afin de garantir le respect de la loi Littoral
- La redéfinition du zonage sur le cordon littoral (sous-secteurs NI1, NI2 et NI3)
- La clarification des règles relatives à la limitation des surfaces de plancher pour encadrer les destinations de commerces et d'activités de services (zones UC et UD)
- La précision des modalités de calcul pour l'application des règles de hauteur (zones UC et UD)
- Le complément des informations figurant en annexe du règlement concernant la prise en compte des risques d'inondation sur les bassins versants du Préconil et de la Garonnette, ainsi que l'ajustement des dispositions générales relatives à la prise en compte du risque inondation
- La précision des règles d'intégration des constructions dans la pente
- La clarification des conditions d'accessibilité des toitures-terrasses et des règles relatives à leur insertion paysagère
- D'autres ajustements ponctuels, notamment la possibilité de réaliser des carports en limite séparative, la clarification des règles applicables aux équipements publics et, en particulier, celles relatives à l'enfouissement des lignes électriques

Mise à disposition du public

Dans le cadre de la procédure de modification du PLU, l'ensemble des pièces du dossier sera mis à la disposition du public en version papier pendant un mois, du 11 janvier 2027 au 11 février 2027 inclus, afin de permettre à chacun de formuler ses observations ou propositions.

Celles-ci pourront être déposées selon les modalités suivantes :

- Sur un registre dédié, disponible à l'accueil de l'Hôtel de Ville de Sainte-Maxime, aux jours et heures habituels d'ouverture, hors jours fériés et fermetures exceptionnelles
- Par courrier postal adressé au service Urbanisme - Hôtel de Ville, boulevard des Mimosas, 83120 Sainte-Maxime, en indiquant en objet : « Modification n° 1 du PLU »
- Par courriel à l'adresse suivante : modificationplu@ste-maxime.fr

Les pièces du dossier seront également consultables pendant cette même période sur le site internet de la Ville : sainte-maxime.fr.

À l'issue de cette mise à disposition, un bilan sera présenté au Conseil municipal. Celui-ci pourra ensuite adopter le projet, éventuellement modifié pour tenir compte des avis recueillis et des observations du public, par une délibération motivée. ■





Bienvenue à nos nouveaux Conseillers/ères de quartier

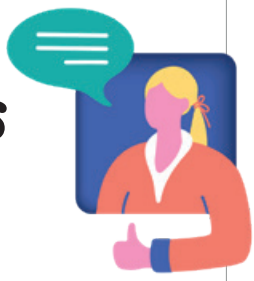

Le Maire Vincent Morisse, Michel le Dard, Conseiller municipal délégué à la Vie des quartiers et les élus du Conseil municipal ont reçu à l'Hôtel de Ville les 60 nouveaux Conseillers et Conseillères de quartier qui ont souhaité s'investir au service de leur ville, pour ce mandat municipal 2026-2032. Ils forment les Conseils de quartier de Sainte-Maxime pour les 6 prochaines années.



« Vous nous avez fait part de vos motivations à rejoindre ces instances démocratiques de participation et de concertation et nous vous en remercions. Vous aurez l'occasion, tout au long du mandat, de nous faire part de vos idées ou problématiques rencontrées, mais aussi de prendre part à la vie démocratique de notre ville et d'œuvrer à l'amélioration de notre cadre de vie. Nous savons pouvoir compter sur vous et sur votre implication », indiquait Vincent Morisse lors de l'apéritif d'accueil organisé fin septembre.

Premiers Conseils, premiers échanges



Lancement des tous premiers Conseils de quartier du mandat, début octobre. *« L'occasion de se mettre dans le bain rapidement,* soulignait Michel Le Dard élu à la Vie des Quartiers. *Et d'échanger sur les projets en cours d'études ou de réalisation par la Ville, tout en évoquant également le quotidien ! Nous vous remercions du temps que vous prendrez, de votre écoute et de votre démarche qui sera, j'en suis certain, constructive pour l'avenir de Sainte-Maxime. Alors bon mandat à tous ! »*

> *La Ville vous accompagne*

— Bourses municipales d'enseignement supérieur :

La Ville alloue, pour l'année scolaire 2026/2027, une bourse communale représentant 10% du montant de la bourse nationale, aux jeunes étudiants maximois âgés de moins de 26 ans et poursuivant leurs études supérieures. **Les dossiers sont à déposer avant le 31 décembre 2026 au service Vie Scolaire :** 4 Route Jean Corona – Maison des Associations – 1er étage, ou par mail à scolaire@ste-maxime.fr

Pièces à fournir : demande écrite adressée à Monsieur Le Maire / notification d'attribution de la bourse nationale / certificat de scolarité / justificatif de domicile de l'intéressé (à Sainte-Maxime) / RIB

— Une aide communale au transport scolaire

La municipalité soutient les familles maximoises en remboursant partiellement les titres de transports des élèves scolarisés dans les écoles maternelles et élémentaires de la commune pour l'année scolaire 2026/2027. Les dossiers sont à déposer avant le 31 décembre 2026 au service Vie Scolaire, ou par mail à scolaire@ste-maxime.fr

Pièces à fournir : formulaire téléchargeable sur www.sainte-maxime.fr / copie du titre de transport annuel 2026/2027 (ou duplicata) / justificatif de paiement / RIB

RAPPEL

— Élections présidentielles 2027 : vérifiez votre inscription sur les listes électorales

Les dimanches 18 avril et 2 mai 2027, les Français seront appelés aux urnes pour élire le prochain Président ou la prochaine Présidente de la République. Pour pouvoir voter, vous devez être inscrit sur les listes électorales. Si vous n'y figurez pas, vous pouvez effectuer votre démarche en ligne ou directement en mairie-annexe, place Pasteur.

Pour en savoir plus, retrouvez toutes les informations sur le site internet de la Ville : sainte-maxime.fr (Mon quotidien > État civil > Les élections).

Date limite d'inscription (délai de droit commun) : vendredi 12 mars 2027

MAISON DES ASSOCIATIONS

La circulation et le stationnement repensés

Suite aux travaux de mise en conformité incendie de la Maison des associations qui se sont terminés cet automne, la Ville a souhaité repenser la circulation et le stationnement du lieu pour plus de fluidité et afin, surtout, de supprimer la sortie vers le boulevard de la Paix.

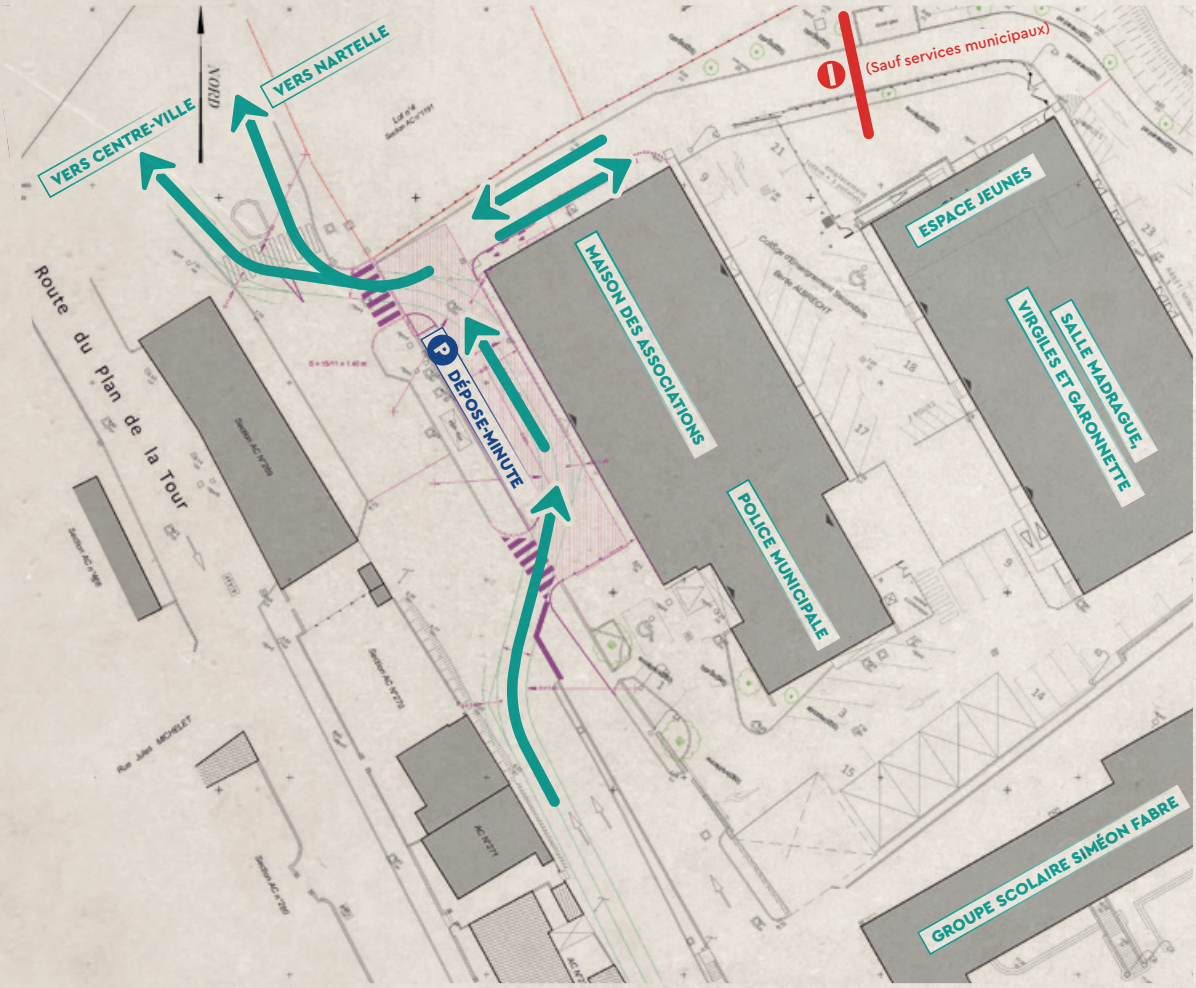

« Il n'était plus possible, pour des questions de flux de circulation et de sécurité dans le périmètre de la Maison des associations, de laisser emprunter le passage qui longe l'arrière du bâtiment de la salle de la Madrague en tant que raccourci vers le boulevard de la Paix, pour déposer son enfant à l'école ou simplement retourner en centre-ville », explique Thierry Gobino, Adjoint au Maire délégué aux Travaux. Profitant des travaux de sécurité incendie de la Maison des associations, la ville a donc décidé de :

- Créer une voie de passage et un dépose-minute, avec une entrée créée côté Police municipale et la sortie qui se fera par l'entrée historique. *« Ce qui permet un dépose-minute simple et efficace et limite le nombre de voitures qui stagnent malgré la zone bleue déjà instaurée »*, précise l'élu.
- Installer une barrière juste après le parking situé entre l'Espace Jeunes et la Maison des associations pour empêcher l'accès à l'arrière du bâtiment. L'accès ne sera autorisé qu'aux agents de Police municipale pour atteindre le poste de police et aux agents de l'Espace Jeunes ou du service Protocole, dans le cadre de leurs missions. À noter que pour éviter les voitures « tampons », la zone bleue est maintenue sur l'ensemble du site.

Une signalétique circulation et stationnement sera installée pendant et après le chantier.

TRAVAUX PRÉVUS DÈS JANVIER 2027

À noter

La Ville réalise actuellement et ce, jusqu'en janvier, des travaux de réaménagement des locaux de la Police municipale afin d'améliorer les conditions de travail des 44 policiers et tenir compte de l'évolution des besoins du service (réorganisation des volumes intérieurs ; création de bureaux fonctionnels et modulables ; aménagement des vestiaires ; optimisation des espaces de rangement et d'archivage ; adaptation des réseaux de télécommunication ; modernisation de l'éclairage et amélioration du confort thermique et acoustique…).

Circulation modifiée autour de

L'ESPACE FRÉDÉRIC MISTRAL (Ancienne Poste)

L'ouverture, en juin prochain, de l'Espace Frédéric Mistral nécessite d'adapter les sens de circulation sur le secteur, afin de prendre notamment en compte la création d'un quai de déchargement à l'arrière du bâtiment de l'ancienne poste et de faciliter l'accès au parking du Centre. La mise en œuvre des nouveaux sens de circulation sera effective dès le 1er trimestre 2027.

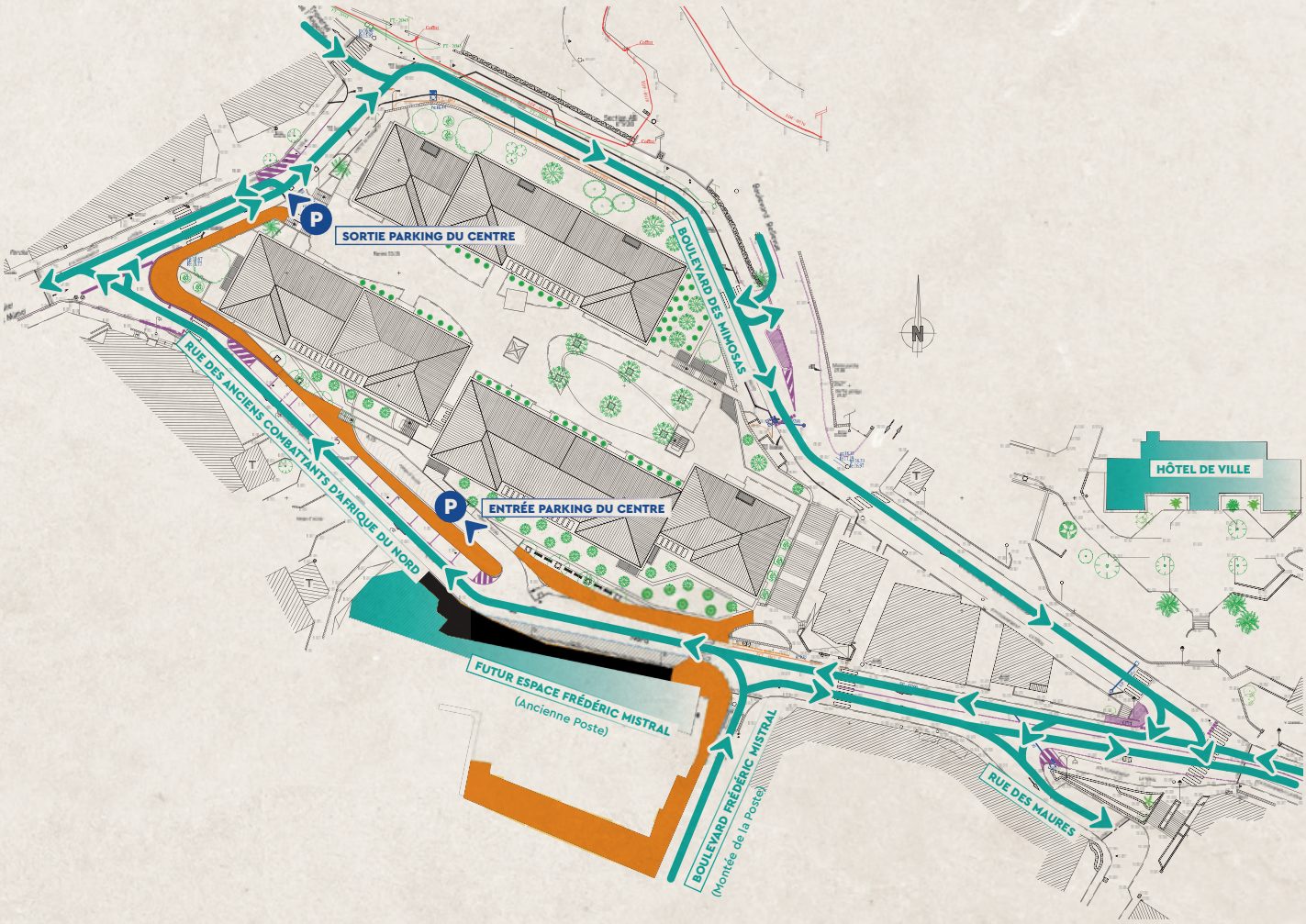

« La création de l'Espace Frédéric Mistral nous offre l'opportunité de revoir les sens de circulation sur ce secteur, dont les voies principales sont souvent engorgées en période de forte affluence, comme sur les pics d'été des 14 juillet ou 15 août, explique Thierry Gobino. *Les objectifs qui nous ont conduits à ces modifications sont de permettre une meilleure répartition des flux et faciliter l'accès au parking du Centre, en prenant en compte le fait que la création d'un quai de déchargement à l'arrière du bâtiment ne permettra plus à la rue des Anciens Combattants d'Afrique du Nord d'être en double sens. **À noter également, un changement significatif avec l'inversion du sens de circulation sur la portion du Boulevard des Mimosas qui longe l'Hôtel de Ville.** »*

Une nouvelle signalétique de circulation et de stationnement sera installée pour une application des nouveaux sens de circulation au 1er trimestre 2027.

Bon à savoir

Pour les plus anciens, il s'agit d'un retour au sens de circulation d'origine.

Légende

Sens de circulation

Parking

Interdiction de passage

DOSSIER

SERVICE PUBLIC

À Sainte-Maxime, efficacité et proximité au quotidien



Depuis 2008, le Maire Vincent Morisse a insufflé une dynamique d'efficacité et de proximité au service public maximois. Celui-ci n'a de cesse de se développer et s'illustre par des agents à l'écoute, le développement de services pour toujours mieux accompagner les Maximois dans leurs démarches, dans tous les domaines et à destination de tous les publics, des plus petits à nos aînés.

Traditionnellement, le Maire Vincent Morisse et les élus du Conseil municipal accueillent à l'Hôtel de Ville les nouveaux Maximois et Maximoises tout juste installés dans la commune, au cours d'une cérémonie de bienvenue. Celle-ci devait se tenir le 5 novembre dernier, mais a été annulée en dernière minute en raison d'une météo capricieuse.

Cette réception est habituellement l'occasion pour le Premier Magistrat de présenter la Ville, ses élus, le fonctionnement de la collectivité et le service public maximois, aux côtés de l'Accueil des Villes Françaises (AVF), *« association qui compte le plus d'adhérents à Sainte-Maxime et dont la mission première n'est autre que l'accueil et la mise en relation des Maximois, de souche et de cœur,* souligne Vincent Morisse. *C'est une chance de les avoir avec nous car ils ont cette capacité à réunir et à fédérer. Et nous pouvons compter sur Barbara Rives, sa présidente, et sur tous les bénévoles de l'association pour assurer pleinement cette mission. »*



Trouver un mode de garde pour ses enfants, se lancer dans une activité sportive, s'inscrire sur les listes électorales, bénéficier du portage de repas à domicile, régler un problème de lampadaire qui ne s'allume pas… Nombreuses sont les démarches qui vous sont facilitées à Sainte-Maxime grâce à un service public de qualité, porté par des agents dévoués. Revue de détails à travers ce dossier.



Un service public accessible et de proximité

De la petite enfance à nos aînés, les services publics de la Ville se sont développés, à la fois pour simplifier les démarches des administrés et notamment des nouveaux arrivants, faciliter l'accès à l'information, mais surtout répondre aux besoins et attentes des Maximois, dans tous les domaines. Un service public qui s'inscrit dans une politique de proximité développée par le Maire Vincent Morisse depuis son premier mandat. En fonction du domaine d'activité concerné, des structures ont été créées ou sont montées en puissance, avec l'objectif commun de faciliter la vie des Maximois.



Le Relais Petite Enfance

Faciliter la vie des jeunes parents

Le Relais Petite Enfance est un lieu « Ressources » et un guichet unique d'informations pour les parents de jeunes enfants. Il permet de :

Vous informer

1. Présente les différents modes d'accueil des jeunes enfants
2. Définit votre besoin en fonction de votre situation
3. Vous aide dans le choix entre l'accueil collectif (crèches) et l'accueil individuel (assistant(e)s maternel(le)s)

Vous accompagner

- Procède à l'inscription en crèche (Jas Neuf ou Maison des Enfants)
- Accompagne dans les démarches pour l'embauche d'un(e) assistant(e) maternel(le)

Permanence le lundi de 9h à 11h30 et le jeudi de 13h30 à 16h30

Vous rencontrer

- **Le Cocon :** Le LAEP (Lieu d'Accueil Enfant et Parent) est un espace de rencontre, de jeu et d'échanges gratuit, confidentiel, sans inscription, ouvert à toutes les familles du Golfe et destiné aux jeunes enfants (0 à 6 ans) et à leur accompagnateur
Lundi de 13h30 à 16h et mercredi de 9h30 à 12h30
- **Ateliers Récréa'jeux :** deux après-midis par semaine de jeux à thèmes pour les parents et leurs enfants, ouvert à tous sur inscription
Lundi de 16h à 18h et mercredi de 15h à 17h

2 Boulevard de la Paix
Contact et informations : 04 94 79 97 68
ou rpe@ste-maxime.fr



Chiffres-clés

40
ateliers jeux

319
participants en 2025



Chiffre-clé

2 300
démarches en ligne effectuées sur "Mon Espace Famille" en 2025

L'Espace Famille

Un interlocuteur unique pour vos démarches

Que ce soit en physique ou via leur portail en ligne, l'Espace Famille facilite les démarches des Maximois en matière d'inscriptions, de réservations, ou encore de règlement des prestations... Grâce à un lieu d'accueil dédié et à la constitution d'un dossier administratif unique. L'Espace Famille a été initié et inauguré par Vincent Morisse en 2021.

- Création d'un dossier administratif unique
- Inscriptions à l'école (maternelle et élémentaire)
- Inscriptions aux séjours et stages sportifs enfants et adolescents
- Inscriptions à l'École Municipale des Sports (EMS) escalade, multi-activités, éveil sportif...
- Inscriptions à l'étude surveillée, et à la restauration scolaire
- Inscriptions à l'Espace Jeunes pour les adolescents
- Paiement en ligne et sur place
- Diffusion de l'agenda des activités et des menus de la cantine
- Un espace numérique strictement confidentiel pour stocker vos documents personnels (ex. : livret famille, justificatifs...)
- Inscriptions aux activités adultes : carte Passport, remise en forme, escalade...

Portail Espace Famille accessible via le site internet de la Ville sainte-maxime.fr > Mon Espace Famille
Contact et informations : 04 94 79 97 30
ou espacefamille@ste-maxime.fr



Chiffre-clé

5 172

demandes traitées en 2025



Le Point d'Accueil Numérique

Vous acompagner avec les démarches en ligne

Le Point d'Accueil Numérique du Patio fleuri a ouvert ses portes en 2020, faisant suite à la volonté du Maire Vincent Morisse d'offrir un service public décentralisé pour les Maximois de ce quartier excentré. Il est une réponse de la municipalité à la généralisation de la dématérialisation des démarches administratives, notamment auprès des services de l'État et permet d'offrir un accompagnement et une aide précieuse aux administrés peu à l'aise avec l'outil informatique. Il accueille également des permanences fixes ou ponctuelles, notamment juridiques.

- Réalisation d'une pré-demande CNI-Passeport
- Certificat d'immatriculation (changement d'adresse, d'état civil, de raison sociale ou d'état matrimonial, immatriculation d'un véhicule...)
- Inscription sur les listes électorales
- Création de comptes
- Sécurité sociale (carte Vitale)

Mais c'est aussi un espace qui accueille des permanences :

- Médiateur de justice
- Conciliateur de justice - 1er et 3ème vendredi du mois*
- Centre Interinstitutionnel de Bilan de Compétences (CIBC) - un mardi par mois*
- Impôts - tous les mercredis*

Patio Fleuri - avenue Georges Pompidou
Contact et informations : 04 94 79 97 50

**permanences fixes*



État-Civil

Un service réactif qui sait répondre aux nouvelles attentes des usagers

Le service État-civil regroupe les démarches liées aux événements de la vie, allant de la naissance au décès (reconnaissance d'un enfant, livret de famille, mariage civil/PACS, parrainage civil, certificats et déclarations, recensement militaire...) et celles liées à la citoyenneté (inscription sur les listes électorales, demandes de papiers d'identité : passeport ou carte d'identité, changement de prénom. De façon à être accessible et à s'adapter à tous, le service a mis en place :

- Des horaires d'accueil adaptés pour faciliter la prise de rendez-vous : journée continue le mardi et le vendredi (8h30-16h30)
- Un dispositif « Recueil mobile des données des personnes vulnérables », par lequel des agents municipaux assermentés se déplacent au domicile des administrés ayant des difficultés à se déplacer pour leurs démarches notamment relatives aux demandes de titres d'identité
- Toutes vos démarches simplifiées et prise de rendez-vous directement depuis le site Internet de la Ville

Mairie Annexe - Place Pasteur
Contact et informations : 04 94 79 97 59



Chiffres-clés

17

demandes traitées par le Dispositif de Recueil Mobile en 2025

548

demandes d'inscriptions sur les listes électorales en 2025





Vie des quartiers / Allô Mairie

La proximité comme fil conducteur de l'action municipale

Avec une ligne directrice qui a toujours privilégié la proximité avec les Maximois, le Maire Vincent Morisse multiplie, depuis son premier mandat, les rendez-vous avec les habitants. C'est le cas avec les réunions de quartier et de façon plus informelle, avec les apéritifs de quartier. En outre, chaque quartier de la ville est représenté par un Conseil de quartier, formé pour la durée d'un mandat, qui est consulté sur les projets d'aménagement envisagés par l'équipe municipale. Il fait aussi office de relais d'information auprès de la municipalité, concernant les préoccupations des administrés de leur quartier.

Chiffres-clés

1187
demandes d'administrés traitées en 2025

75
rendez-vous sur sites avec les administrés en 2025

« Allô Mairie » : un service de proximité créé en 2012



Ce dispositif permet aux Maximois de signaler tout dysfonctionnement sur le domaine public qu'ils ont pu constater dans leur quotidien : un éclairage public défaillant, du mobilier urbain endommagé, une végétation envahissante, une voirie communale détériorée... Chaque signalement fait l'objet d'une réponse à l'administré, d'une intervention rapide si cela est possible et d'une étude de la situation si le cas est plus complexe.
Vous signalez, nous intervenons !

« Allô Mairie » - 0800 083 120 (numéro vert, gratuit depuis un téléphone fixe) ou en complétant le formulaire disponible sur : sainte-maxime.fr Rubrique Mes démarches



Centre Communal d'Action Sociale (CCAS)

Protéger, accompagner et aider les plus fragiles

Le CCAS est un Établissement public de proximité qui a pour objectif de soutenir et accompagner les administrés dans leurs besoins et les plus fragiles, notamment à travers l'aide sociale et la mise en relation avec des organismes et institutions partenaires.

Ses champs d'action

- Lutte contre la précarité et les exclusions
- Accompagnement de la perte d'autonomie des plus âgés
- Espace ressources d'accès aux droits
- Conseils et guides pour vous renseigner sur vos droits, vous orienter vers un organisme spécialisé ou vers un accompagnement adapté à votre situation
- Lien avec les associations caritatives de la commune et les services sociaux des différentes administrations...
- Résidence Autonomie Les Tilleuls : hébergement pour les seniors de plus de 60 ans retraitées autonomes et valides. Sur dossier et selon places disponibles
- Restaurant des Tilleuls : ouvert 7 jours/7, dédié aux personnes de plus de 60 ans résidant en priorité à Sainte-Maxime
- Bus seniors : transport intra-urbain gratuit, réservé aux plus de 75 ans
- Pôle Animation Seniors pour faire le plein d'activités
- Portage de repas à domicile
- Veille, prévention et protection en période de canicule (registre des personnes vulnérables)

Contact et informations : 04 94 79 42 13 ou ccas@ste-maxime.fr

Chiffres-clés

123
personnes inscrites au Bus Senior en 2025

575
visites à domicile pour le CCAS en 2025

Le service Logement

- Information et constitution du dossier de demande de logement
- Réception du public sur rendez-vous
- Relations bailleurs / organismes réservataires
- Bilan social
- Permanence Agence Départementale d'Information sur le Logement (ADIL)
- Lutte contre l'habitat indigne...

Contact et informations : 04 94 79 97 72 ou logements@ste-maxime.fr 10 Boulevard Aristide Briand



Focus sur la gestion des déchets

La Communauté de communes Golfe de Saint-Tropez est la seule institution compétente en matière de gestion des déchets (collecte des déchets -ménagers et tri-, gestion des déchèteries, collecte des encombrants, collecte de textiles, broyage des végétaux...). Pour toute demande ou problématique relative à la gestion des déchets, vous pouvez contacter la Direction des déchets ménagers et assimilés.
04 94 96 06 68 - contactdechets@golfe-sainttropez.fr

Horaires d'ouverture au public : du lundi au vendredi de 8h30 à 12h et de 13h30 à 17h30



Les essentiels

Pour s'informer tout au long de l'année...



Intensément Sainte-Maxime

Avec une parution tous les deux mois, le magazine d'information municipale est distribué dans toutes les boites aux lettres de la ville. Il traite les projets portés par l'équipe municipale, les dernières actualités, les événements passés, les informations/activités/rendez-vous par thématique et enfin l'agenda de vos prochaines sorties... Également disponible à l'Office de Tourisme et dans tous les bâtiments municipaux.

À noter

Si vous ne le recevez pas dans votre boîte aux lettres, merci de le signaler à la Direction de la Communication par mail à communication@ste-maxime.fr ou par téléphone au 04 94 79 42 06. Attention, la Ville n'est pas en mesure d'assurer la distribution dans des résidences nécessitant un badge d'accès.



Le guide Seniors

Véritable bible qui référence l'ensemble des services, animations, aides et contacts utiles destinés aux seniors, à leurs familles et à leurs aidants pour les plus dépendants.

Le site internet

Suivre l'actualité, ne rien manquer des événements à venir, découvrir les projets en cours et toutes les informations utiles, ou encore effectuer des démarches en ligne... Publications et ressources à télécharger viennent compléter ce portail, conçu pour accompagner les Maximois dans leur quotidien.
www.sainte-maxime.fr



Le Répertoire des Associations

Guide édité chaque année à la rentrée de septembre à l'occasion du Forum des associations.
Il recense, par rubriques, les coordonnées de l'ensemble des associations œuvrant à Sainte-Maxime. Pour signaler tout changement relatif à votre association, téléchargez la fiche de renseignements sur le site de la Ville www.sainte-maxime.fr et renvoyez-la, soit par voie postale en mairie à l'adresse indiquée, ou par mail à communication@ste-maxime.fr



L'agenda Sainte-Maxime

Trimestriel, il regroupe la totalité des événements et animations organisés à Sainte-Maxime. C'est un indispensable pour ne rater aucun spectacle, événement ou animation... Et c'est pour tous les publics, des plus jeunes à nos ainés...

Suivez-nous sur les réseaux sociaux

Retrouvez-y nos actualités, les événements à venir, des retours en images, les travaux en cours, ou encore les coulisses de la vie locale ... Nos réseaux vous permettent de suivre la vie municipale au quotidien, de partager les moments qui font vivre Sainte-Maxime et de rester informé !
Ville de Sainte-Maxime



Accueillir et créer du lien

Rencontre avec Barbara Rives, Présidente des AVF de Sainte-Maxime

Présidente de la section maximoise de l'Accueil des Villes Françaises depuis plus d'un an, Barbara Rives a pris la suite d'André Dias à la tête de l'association.

Les AVF, un passage obligé pour créer du lien ?

Les nouveaux arrivants à Sainte-Maxime, ou dans toute autre ville de France, ne connaissent pas ou souvent peu de personnes, lorsqu'elles s'installent. Leur premier réflexe est de chercher à se créer un réseau social, amical, culturel, sportif… C'est là tout le rôle des AVF : vous aider à rencontrer des personnes et à partager. Sa mission est noble, généreuse et véhicule des valeurs dans lesquelles je me retrouve.

Ceux qui nous connaissent déjà nous contactent rapidement parce qu'ils savent quel est notre potentiel « réseau ». Pour les autres, il y a la cérémonie d'accueil des nouveaux arrivants, le forum des associations, le bouche à oreille, le « quelqu'un m'a dit », le « je te présente » ou simplement le hasard de se retrouver au même endroit au même moment. Et ça fonctionne. L'AVF Sainte-Maxime et Golfe, qui regroupe également Plan de la Tour, Grimaud et les Issambres, ne compte pas moins de 660 adhérents à ce jour.

Notre mission première, qui est l'ADN de tout AVF, est de faire en sorte que les gens se rencontrent, tissent des relations, ne se sentent pas isolés, partagent des passions ou des moments ensemble… Le plus souvent, ces liens se créent par le biais d'activités, animations, sorties, ou voyages que nous organisons tout au long de l'année.

Je tiens à préciser que nous n'accueillons pas seulement les nouveaux arrivants, mais aussi des Maximois de toujours qui, par exemple, se retrouvent seuls à un moment ou à un autre de leur vie et cherchent à faire de nouvelles rencontres.

Et que trouve-t-on au programme des AVF ?

28 activités au total, aussi diverses que variées (sport, culture, découverte, philosophie…), toutes les semaines de septembre à juin. Entre autres, golf, peinture, club lecture, bridge, club cinéma, bowling, randonnée, œnologie, pétanque, tarot, échecs, chorale, conversation française, anglaise et italienne, et des activités ou soirées ponctuelles en complément… Un programme accessible à toutes les bourses avec une adhésion très modique de 35€/an pour une personne seule et 65€ pour un couple.

J'ajoute que les nouveaux adhérents AVF sont prioritaires pour les inscriptions aux activités et sur les listes d'attente, ceci afin de faciliter les rencontres dès le départ. Il y a aussi le Parcours du Nouvel Arrivant avec quelques activités/sorties proposées en plus tout au long de l'année (petits-déjeuners, visites, sortie bateau…).

J'en profite pour remercier chaleureusement l'ensemble des personnes du bureau, les bénévoles et les animateurs qui s'investissent sans compter. C'est beaucoup de temps, de recherches, d'organisation…

Prochain rendez-vous ?

Venir à nos permanences pour découvrir tout notre programme, c'est le plus simple. Rendez-vous les mardis, jeudis et vendredis de 14h à 17h dans le hall du Carré Léon Gaumont, vous ne pouvez pas nous rater !

Les AVF en chiffres

660
adhérents à Sainte-Maxime

247
AVF en France

31
AVF en PACA

À noter

Les chiffres-clés s'appuient sur le rapport d'activité 2025 des services et du CCAS de la Ville de Sainte-Maxime

Noël à Sainte-Maxime Découvrez les temps forts

HO HO HO… Ça sent la poussière d'étoiles, le bonnet de lutin, les chants traditionnels et le chocolat chaud. Il y a comme une ambiance d'illuminations, parades, sapin, papiers cadeaux, feu de cheminée, secret Santa et petits plaisirs en mode rouge et vert saupoudrés de feuilles d'or… Il va pleuvoir de la magie à Sainte-Maxime, des tonnes d'illuminations et de paillettes qui vont s'accrocher partout dans les rues de la ville, ou aux vitrines des commerçants… Assurément, quelques soirs de décembre, vous croiserez deci delà un bonhomme tout de rouge vêtu avec une barbe blanche. En attendant, découvrez sans plus attendre les temps forts des festivités organisées à Sainte-Maxime, pour la période de l'Avent et jusqu'à l'An que Ven…

Retrouvez le programme complet des fêtes de fin d'année sur sainte-maxime.com ou dans l'agenda des animations et événements « Spécial Noël » bientôt en libre-service à l'Office de Tourisme.



Vendredi 4 décembre

SAINTE-MAXIME s'illumine

Paré de ses plus belles écharpes lumineuses, auréolé de ses boules, nœuds rouges et une étoile pour éclairer sa hauteur, le grand sapin de 9 mètres attend vos flashs et vos sourires pour briller de mille feux. Rendez-vous pour le lancement des illuminations de Noël par le Maire Vincent Morisse, entouré des élus du Conseil municipal et des jeunes Maximois du Conseil municipal des Enfants. Un moment magique avec au programme : défilé féerique avec plus de 30 artistes lumineux, au départ de l'avenue Charles de Gaulle, illumination du majestueux sapin de la place Victor Hugo et nouveauté 2026, la mise en lumière de la Tour Carrée pour nous plonger un peu plus dans la magie de Noël. On vous attend nombreux !

17h30
Place Victor Hugo / Avenue Charles de Gaulle
Accès libre et gratuit

Samedi 12 décembre

LANCEMENT DES FESTIVITÉS DE NOËL

Top départ pour 3 semaines non-stop d'animations… Le Maire Vincent Morisse et les élus du Conseil municipal vous donnent rendez-vous pour le lancement officiel des festivités de Noël. À cette occasion, soyez les premiers à vous lancer sur la patinoire, à prendre vos tickets pour les attractions de la fête foraine et vous régaler avec les chalets gourmands du boulodrome. Une ambiance chaleureuse et féerique pour célébrer, en famille ou entre amis, toute la magie de Noël à Sainte-Maxime.

16h30
Boulodrome Prince Bertil
Accès libre



12 décembre au 3 janvier

FUN ET GOURMANDISES PENDANT TOUTES LES FÊTES

**3 lieux, 3 ambiances, mais du bon temps assuré pour les petits comme pour les grands.
À consommer sans modération jusqu'à la veille de la reprise des cartables !**

LE VILLAGE GOURMAND

Installez-vous au cœur d'un décor féérique digne d'un conte et savourez la magie gustative de Noël en vous laissant tenter par les mille et une saveurs de l'hiver... Fromages fondus, crêpes, chocolat chaud... Chaque bouchée vous réchauffera le cœur...

**Boulodrome Prince Bertil
11h à 20h (24 et 31 décembre de 11h à 18h / 25 décembre et 1er janvier à partir de 14h)
Accès libre / restauration payante**

LA PATINOIRE

NOUVEAUTÉ 2026

Amateurs de glisse, à vos patins ! La patinoire s'installe face à la grande bleue pour la première fois durant les fêtes de Noël. On vous attend nombreux pour tenter le triple axel ou plus simplement rire de vos plus belles gamelles !

**Chapiteau du Théâtre de la mer
11h à 19h (24 et 31 décembre de 11h à 17h / 25 décembre et 1er janvier de 14h à 19h)
Fermée les 14, 15, 17 et 18 décembre
Port des gants obligatoire (non fournis sur place)
Accès payant**

LA FÊTE FORAINE

Pour le plus grand bonheur des petits comme des grands, la fête foraine fait son retour et vous invite à vivre des moments inoubliables autour de la pêche à la ligne, du tir à la carabine, des auto-tamponneuses et des nombreux manèges installés sur la Promenade !

**Promenade A. Simon-Lorière
11h à 20h (24 et 31 décembre de 11h à 18h / 25 décembre et 1er janvier à partir de 14h)
Attractions payantes**

Mercredi 23 décembre

SECRET SANTA... IL ARRIVE À SAINTE-MAXIME

Sans ne rien dévoiler si ce n'est qu'il sera bien de rouge vêtu et qu'il n'aura pas rasé sa longue barbe blanche, « Il » sera là, pour le jour le plus attendu par les enfants... En ce 23 décembre, le Père Noël fera escale à Sainte-Maxime, accompagné de ses fidèles lutins. Ambiance musicale et parade seront en prime au rendez-vous ! Un moment unique et féerique à partager en famille !

**À partir de 17h30
Avenue Charles de Gaulle**



Samedi 26 décembre

GRAND FEU D'ARTIFICE

Laissez-vous émerveiller par le dernier feu d'artifice de l'année... Un spectacle haut en couleur pour terminer l'année en beauté.

**18h30 - Plage Luc Provensal (Centre-ville)
Accès libre**

Jeudi 31 décembre

LE DERNIER BAIN DES COURAGEUX

Le 31 décembre, venez braver les fraiches eaux hivernales de la Méditerranée... Le Bain du Bout de l'An, c'est cet ultime défi : planter deux doigts de pieds et le corps entier dans la grande bleue, pour le dernier bain de l'année ! Un diplôme et une boisson chaude viendront récompenser les intrépides baigneurs.

**11h - Plage Luc Provensal (Centre-ville)
Échauffement à partir de 10h45
Infos et inscriptions sur sainte-maxime.com à partir du 1er décembre, ou directement sur place le jour J pour les hésitants !**

Sainte-Maxime Rêves Auto

Toujours plus haut... Toujours plus beau

Il y a les voitures qui nous emmènent d'un point A à un point B. Et puis il y a celles qui nous font tourner la tête, même à l'arrêt. Les 26 et 27 septembre dernier, la 3ème édition de Sainte-Maxime Rêves Auto nous en a encore mis plein les yeux. Entre concours d'élégance, parade, vente aux enchères et plus de 500 véhicules d'exception exposés... L'événement franchit encore un cap et s'affirme comme une référence incontournable dans l'univers de l'automobile de prestige et de collection.



Cette année, les amateurs ont pu admirer des invitées de marque : les Bugatti ! Pas moins de 35 modèles étaient présents le samedi matin, dont la Royale Esders type 41, exposée tout le week-end à Sainte-Maxime pour célébrer son centenaire. Grande vedette du Musée National de l'Automobile à Mulhouse, elle est considérée comme l'une des automobiles les plus somptueuses jamais conçues. À ses côtés, la Bugatti Petite Royale a elle aussi attiré bien des regards.





Et pas besoin d'être incollable sur les cylindrées ou les années de fabrication pour profiter du spectacle. Une ligne, un détail de finition, un modèle qui rappelle une voiture de famille ou un rêve de jeunesse… Chacun y a trouvé son compte. Le public était au rendez-vous pour le concours d'élégance labellisé FFVE suivi de la parade, mais aussi pour le retour de la vente aux enchères. Un programme qui a fait de Sainte-Maxime le point de rencontre des amoureux de belles mécaniques, dans une ambiance festive où l'automobile se découvre sous ses plus belles formes.

« Avec plus de 60 000 visiteurs réunis durant tout le week-end, cette troisième édition confirme que Sainte-Maxime Rêves Auto est devenu un incontournable dans le Golfe de Saint-Tropez et qui plus est, réunit toutes les générations. Nous sommes heureux de voir le centre-ville aussi animé ! Un grand merci aux organisateurs, aux collectionneurs et aux services municipaux mobilisés », souligne Jean-Louis Rouffilange, Adjoint au Maire et à l'initiative de l'événement. ■



Sainte-Maxime labellisée « Ville d'accueil des véhicules d'époque »



Lors du lancement officiel de l'événement, le Maire Vincent Morisse s'est vu remettre pour la Ville le label « Ville d'accueil des véhicules d'époque », qui distingue l'engagement de la commune en faveur des véhicules anciens et de leur patrimoine. Celui-ci valorise l'accueil réservé aux collectionneurs et aux passionnés, ainsi que la place accordée à ces automobiles de prestige.





Commémoration du 108e Anniversaire de l'Armistice 1918



« La présence de nos jeunes nous honore… »

« C'est ainsi que nous faisons Nation… En nous réunissant, en ce 11 novembre, anciens combattants, associations patriotiques, élus, forces de sécurité, jeunes et élus du Conseil Municipal des Enfants… Ici, devant notre Monument aux Morts, ensemble et unis. » C'est par ces mots, qu'en ce jour d'hommage et de commémoration, le Maire Vincent Morisse a tenu à rappeler l'importance de la transmission aux jeunes générations et le devoir que nous avons tous de consacrer un peu de notre temps à ces instants de mémoire, au regard des sacrifices de celles et ceux qui se sont battus et sont morts pour notre liberté retrouvée. « *Ne jamais les oublier et leur faire honneur.* » Et la foule nombreuse autour de la Place Pasteur pour commémorer ce 108e Anniversaire de l'Armistice 1918 est un témoignage vibrant de la fibre patriotique des Maximoises et Maximois et de leur volonté de célébrer comme il se doit nos Morts et nos Héros.





Hommage à nos Morts en ce jour de Toussaint

En ce dimanche 1er novembre, jour de la Toussaint, le Maire Vincent Morisse et les élus du Conseil municipal ont rendu hommage à nos Morts, en présence des associations patriotiques et de leurs porte-drapeaux, ainsi que des Forces de sécurité. Une cérémonie qui s'est déroulée en deux temps, avec un dépôt de gerbes et un moment de recueillement au Monument aux Morts place Pasteur, puis au cimetière de la Croisette où le Maire et les élus ont fleuri les sépultures des anciens Maires de Sainte-Maxime et du Cepoun, avant d'honorer la stèle des rapatriés.

Le closing d'été fait le plein



Parce qu'on aime bien finir un bon repas sur une douceur... Un concert par un rappel... Un rendez-vous sur un regard...

La Ville a fait son traditionnel Closing de l'été 2026 un soir de 2 octobre, sur quelques airs de musique, tout le long du Quai Olivier Bausset illuminé par les sourires des uns, les rires des autres et les couleurs de l'été indien...

Un plaisir partagé pour les plus de 1 000 personnes présentes, venues profiter de cette dernière soirée estivale qui conclut, entre guirlandes de lumière et convivialité, ces quelques mois d'animations débridées, d'émotions et offre une dernière occasion de se donner évidemment rendez-vous pour la saison estivale 2027...

Alors bisous et à bientôt...



La vide-dressing au top de la mode

Le 4 octobre dernier, le Chapiteau du Théâtre de la Mer a pris des airs de caverne d'Ali Baba version dressing ! Une trentaine de vendeurs y proposait vêtements, chaussures et accessoires de seconde main haut de gamme et à prix tout doux. De quoi dénicher de belles pièces sans faire flamber son budget ! Les amateurs de bonnes affaires ont répondu présent avec plus de 3 400 entrées comptabilisées sur la journée, pour ce rendez-vous désormais bien installé dans le calendrier des animations de la commune. *« L'idée de cet événement que nous avons lancé il y a trois ans maintenant était de permettre à chacun de trouver des pièces qui lui plaisaient et de réaliser que la seconde main permet de profiter de la mode sans se ruiner. Le nombre de visiteurs chaque année confirme notre choix »*, souligne Véronique Lenoir, Adjointe au Maire déléguée à la Culture, à l'Événementiel et au Tourisme.





Le Magic Show a plus d'un tour dans son sac





Comment fait-il ? Où est le truc ? On croit avoir compris, on cherche l'astuce, puis un nouveau tour vient brouiller les pistes ! Du 22 au 25 octobre, le Magic Show a une nouvelle fois installé son univers fascinant sous le chapiteau du Théâtre de la Mer. Au fil des cinq spectacles gratuits, petits et grands ont pu se laisser surprendre par des magiciens de talent, entre grandes illusions, magie participative, mentalisme... De quoi se laisser embarquer dans un monde où l'impossible semble à portée de main, le temps d'une parenthèse magique à partager en famille. Au total, plus de 2 000 spectateurs sur les 4 jours ont répondu présent pour cette nouvelle édition. Et si le mystère reste entier une fois le rideau retombé, c'est peut-être ça, finalement, la magie : repartir avec des étoiles dans les yeux... Et l'impression que l'impossible devient possible ! ■



Vivez Provence...









La 6e édition du salon Vivez Provence nous a fait découvrir et savourer l'artisanat, la gastronomie et la littérature de notre belle région... Sans oublier l'indispensable concours de pétanque organisé avec la Boule maximoise. Artisans et producteurs locaux ont été heureux de partager leur savoir-faire, leur passion et faire découvrir et goûter leurs produits aux 4 700 visiteurs qui avaient fait le déplacement sur le week-end. De quoi satisfaire toutes les envies : olives, cosmétiques à la lavande, services de table, vins, bande-dessinées ... Et la jeune génération était aussi de la partie ! Les enfants ont pu assouvir leur curiosité avec de nombreux ateliers, la grande roue en bois, la mini-ferme et les balades à dos d'âne. ■

On rembobine et c'est reparti !

Un petit retour en arrière, ça vous dit ? Le temps d'une soirée, le Chapiteau du Théâtre de la Mer retrouve sa piste de danse pour faire revivre les années 80 et 2000. Au programme : tubes incontournables, tenues colorées, refrains repris en chœur et des pas de danse qui n'ont pas pris une ride ! Pour certains, c'était l'occasion de replonger dans leurs meilleurs souvenirs ; pour d'autres, de découvrir l'ambiance de ces décennies qu'ils n'ont pas forcément vécues. Toutes les générations se sont ainsi retrouvées autour de ces classiques qui traversent le temps. Une soirée qui affichait une fois de plus complet et qui méritait bien de rembobiner la cassette ! ■





4. Le Patio Fleuri passe en zone bleue

Au mois de septembre, le Conseil municipal a adopté le passage en zone bleue des 11 places de stationnement situées le long du boulodrome du Patio Fleuri. L'objectif est de favoriser l'accès aux commerces voisins en permettant un stationnement gratuit limité à 2 heures ce qui favorise la rotation des véhicules sur des places jusqu'ici trop souvent occupées sur de longues périodes.



1. Travaux d'aménagement du Parking du Privilège

La Ville va procéder à la reprise du parking du Privilège, situé en face de l'école maternelle Aymeric Simon-Lorière, durant les vacances de Noël pour éviter les désagréments pour les parents d'élèves. Les bordures longeant la route et la piste cyclable (entre l'entrée et la sortie du parking) seront retirées afin d'y planter plus de 1 200 végétaux (vivaces et graminées). Les 6 îlots seront également supprimés et remplacés par 6 arbres (ormes et magnolias). Le parking conservera, à une près, le même nombre de places de stationnement et se verra doté de 6 places pour vélos et 2 places pour motos.



3. Ça avance bien du côté de l'Espace Frédéric Mistral

Les travaux intérieurs du futur Centre des animations et expositions Frédéric Mistral se poursuivent avec la réalisation des sols (carrelage et prochainement parquet), l'installation des portes, vitrages et huisseries, ainsi que la mise en place des équipements électriques et des éclairages. Les travaux de peinture et la pose de briquettes sur les murs sont également en cours. Prochaine étape, en début d'année : l'installation des équipements sanitaires (toilettes, douches...), de la cuisine, du matériel informatique et du mobilier. Livraison prévue : printemps 2027.

Plus Belle Maxime

Entre grands projets et travaux d'entretien et de rénovation réalisés dans tous les quartiers, l'équipe municipale s'attelle tout au long de l'année à embellir et sécuriser l'ensemble de la ville. Retrouvez, dans cette rubrique, les travaux terminés, en cours ou à venir.

CHANTIER **À RÉALISER**

CHANTIER **EN COURS**

CHANTIER **TERMINÉ**



6. Une borne escamotable pour sécuriser le centre ancien

Une nouvelle borne est en cours d'installation à l'entrée de la rue Gambetta. Celle-ci va empêcher tout véhicule de pénétrer dans le centre ancien par cette rue piétonne. Elle évitera également aux services municipaux d'installer des dispositifs de sécurité amovibles, de type GBA, à cet endroit, lors de grands événements tels le Corso du Mimosa. S'agissant d'une borne rétractable, les livreurs accédant au centre ancien par la place Victor Hugo pourront sortir via la rue Gambetta.

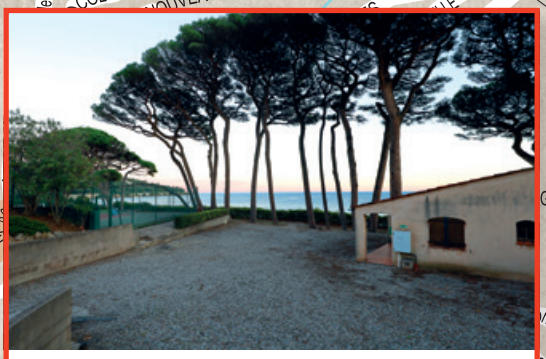

5. Du nouveau au tennis municipal

Au premier trimestre 2027, vont être lancés, au tennis de la Croisette, les travaux de création de deux pistes de Padel supplémentaires, qui viendront compléter les deux terrains existants. Ils seront créés en lieu et place du court de tennis en terre battue synthétique, raison pour laquelle deux courts en terre battue avaient été créés à la Madrague. Du changement aussi côté Madrague avec le réaménagement du *pool house* existant, qui sera accessible aux adhérents munis de leur code, avec vestiaires, douches et distributeur de boissons.



2. Travaux d'amélioration du réseau de collecte des eaux pluviales

Les travaux d'amélioration du réseau de collecte des eaux pluviales dans le secteur de la Nartelle se poursuivent. La création du bassin de rétention au parking des Boucaniers touche à sa fin. Celui-ci sera ensuite transformé en base de vie pour les entreprises jusqu'à l'achèvement des travaux, prévu en avril 2027. Les interventions sur l'avenue du Débarquement se poursuivent également, avec l'installation prochaine d'un deuxième alternat par feux. Les entreprises intervenant sur le chantier restent à l'écoute des riverains afin de veiller au bon déroulement des travaux.

Mes commerces en fête

Une recette revisitée qui fait mouche







4e édition de Mes Commerces en Fête et encore une fois, carton plein pour cet événement devenu incontournable, qui met à l'honneur le commerce de proximité maximois ! Portée par Sabrina Benamar, Adjointe au Maire déléguée au Commerce, cette journée du 10 octobre a su mêler rendez-vous phares et nouveautés, pour le plaisir de tous !

Course des filles et garçons de café, show coiffure et défilé de mode des enseignes maximoises : les animations qui sont l'ADN de *Mes commerces en fête* étaient bien au rendez-vous ! Mais cette année, quelques nouveautés sont venues pimper le programme, avec notamment une balade gourmande et un dîner de gala concocté par des chefs. Une belle façon de découvrir les commerçants autrement ! Et à voir les sourires et l'enthousiasme des participants et du public tout au long de la journée, la recette a une nouvelle fois fait ses preuves ! *« Merci à tous pour cette journée géniale ! Merci aux commerçants, artisans, chefs, filles et garçons de café, coiffeurs, maquilleurs… Votre talent et votre dynamisme sont l'âme de cet événement. Merci aussi aux services municipaux qui ont œuvré toute la journée et à nos modèles d'un jour qui ont illuminé le tapis rouge ! »* conclut Sabrina Benamar. ■

Merci à nos commerçants et à nos chefs !

Show coiffure et défilé de mode

Le Show coiffure Moon Paris

Le défilé de Mode

Prêt-à-Porter La Petite Robe Noire • Reine de Sable • Boutiques Kiwi (hommes et femmes) We Are Select • Key Largo • Boutique Hora Pampa Store • Manufacture • Grolles Family Kambwy by family • Kudeta • Harper & Flint By Juliette • VST 43°

Accessoires Vu d'Ici Opticien • Paola Galati L-Rêve Bijoux

Interlude La Nouvelle Droguerie • H2O

Maquillage Anaïs - Sonalya Institut • Les élèves de l'école Fashion & Make up school

Coiffure Beverley Coiffure • Hair du Temps Kea Tif Coiffure • Moon paris • Nadège - Mèche avec Vous • Pauline Coiffure • Alexandre Hair Designer • Marion - Maison du lissage Tropez 83

Dîner des chefs

Tristan Robin - Le 360° - Le Rooftop
Geoffrey Poesson - La Belle Aurore
Gordon Chauvelly et Philippe Lhote - Les P'tits Galets
Maël Chieusse - Le Jardin
Mounir Belaid - Maïmo
Amélia Tranz - ONA par Benjamin Bruno
Charly Loisel - Boulangerie Bio Charly Loisel
Le domaine de Beaucas / Le domaine des Virgiles

Partenaires : CIDS (pour la cuisine) / EA Personnalisation (vestes de cuisine des chefs)





Toute la recette du dîner des chefs a été remise aux sapeurs pompiers de Sainte-Maxime, soit 3 700 €.



Balade gourmande

La Planque Pizzeria • La Cantine de Nine
L'Atelier des Pâtes • Coco Glaces
Le Fournil de Maxime • Peanut's Café
Charles Pierrugues Chocolaterie • Basilico
Ciao Belli • Maison Pouzadoux • Little Italy
Santo Maïmo Boucherie • Calé
La Tarte Tropézienne • Root's Cuisine de Rue
Tandoor C'est • Barbarac



Course des filles et garçons de café

En partenariat avec le Casino Barrière

16 établissements représentés

3 **hors compétition** : Le Maire Vincent Morisse en binôme avec Cindy Fontarosa *(Directrice de la SEMA événementiel)* et Justine Peronnet

Podium :

1er	2ème	3ème
Amine : Maïmo	Paul : Le Jardin	Yoann : Maison Bianca

Nos nouveaux commerçants

Prestige Beauté et bien-être



Carine, Evgenia et Pauline, trois professionnelles passionnées qui ont réuni en un lieu chaleureux et raffiné, *Bella Prestige,* une expertise solide, une expérience certifiée et un savoir-faire reconnu. Alliant technologies de pointe, cosmétiques haut de gamme et gestes experts, elles vous proposent un accompagnement personnalisé et avisé : épilation laser et cire, radiofréquence, microneedling, soins visage et corps, Kobido, madérothérapie, drainage lymphatique esthétique, maquillage semi-permanent, prothésie ongulaire et beauté des pieds. Trois savoir-faire complémentaires autour de votre bien-être et d'une même exigence : vous offrir le meilleur de leurs talents pour des résultats visibles ! Rendez-vous sur planity : carine.bella prestige / evgenia nails studio / line.esthetik

Bella Prestige
20 avenue Georges Pompidou ☎ 06 73 26 04 73
bellaprestige.stmaxime

Un voyage gourmand et goûteux



Envie d'un voyage culinaire dans un lieu chargé d'histoire ? *L'Opus* vient d'ouvrir ses portes pour le plus grand plaisir des amateurs de bonne chair, de convivialité et de partage. À la carte, une sélection de viandes de caractère et de qualité, aux noms aussi évocateurs qu'exotiques : Wagyu du Japon... Argentine, Ecosse, Canada.... Derrière de grandes portes en chêne, retrouvez l'âme de la première église de Sainte-Maxime Bastida Maximae (10e siècle), qui après plusieurs autres vies, a pris les traits d'une partition culinaire à déguster sans modération, sous un plafond de lumière ou en terrasse. Entre produits de saisons et de qualité (circuits courts, producteurs et éleveurs responsables, fruits et légumes de saison...) le menu se veut simple et sobre, mais gourmand et goûteux.... Pour un savoureux moment à passer sous un ciel étoilé. Ouvert 7 jours/7 toute l'année.

Opus
3 place des Sarrasins ☎ 04 79 36 98 53
opus.saintemaxime opus_saintemaxime

Une boulangerie en remplace une autre



Originaire de Lourdes, la famille Dirasse a ouvert son fournil vue mer, côté Pont. Artisans passionnés depuis plus de 30 ans et boulangers de père en fils depuis 3 générations, la passion du pain, fait maison et de façon artisanale, s'entretient et se poursuit à la Maison Dirasse. Des farines 100% française provenant d'un petit meunier d'Auvergne, sans additif ni gluten ajouté, pour une multitude de pains et baguettes (tradition, ancien, céréales, fruits secs, cranberries...) au bon goût de seigle, de blé, de meule, de blé poulard... La Maison propose aussi d'appétissantes viennoiseries, des pâtisseries, du snacking, des salades et des formules. Ils ont la passion du bon pain dans les mains et une chaleureuse envie de la partager. À vous de goûter ! Ouverte tous les jours de 6h à 19h, fermée le dimanche après-midi. Commandes possibles.

Maison Dirasse
1 rue Magali ☎ 04 94 49 17 71

La Cantine lance son concept



À partir du 15 décembre, *La Cantine de Nine* adopte le « fast good » : une cuisine gourmande, à déguster sur place, à emporter ou en livraison. Au menu, des sauces maison et des saucisses artisanales, à déguster à l'assiette, dans des sandwichs déjà composés ou à personnaliser selon vos envies, avec différents toppings. Pour accompagner le tout, des frites maison proposées en trois versions : nature, sauce César ou une autre recette encore tenue secrète ! La carte proposera également un plat du jour, des burgers et quelques autres suggestions pour satisfaire tous les palais. À découvrir aussi : la Bière de la Rade, une brasserie toulonnaise distribuée en exclusivité à Sainte-Maxime. Horaires : du lundi au mercredi, le midi ; du jeudi au samedi, midi et soir.

La Cantine de Nine
1 rue des Eucalyptus ☎ 07 66 81 65 23
La cantine de nine

Temple de la beauté



Poussez les portes de *Sonalya Institut*, cocon qui regroupe en un espace unique et privatif toutes vos prestations beauté, juste pour vous simplifier la vie. Dans une ambiance cosy, laissez-vous choyer par six professionnel(le)s beauté. Deux coiffeurs polyvalents s'occupent de votre cheveu en profondeur (soin botox à lissage), une ostéopathe bien connue aussi pour ses séances de méditation et cercles de femmes, une professionnelle, également formatrice, de la beauté du regard (maquillage, extensions…), une esthéticienne soin et visage qui propose aussi des soins hydrafacial et anti-âge, et enfin une spécialiste en onglerie et maquillage pour être belle jusqu'au bout des doigts. Pour un moment rien que pour vous. Du lundi au samedi, sur rendez-vous uniquement – Planity : Sonalya Institut

Sonalya Institut

26 rue du commerce ☎ 07 78 47 43 38
sonalya_institut

Se libérer pour aller mieux



Depuis toute petite, Patricia le sait : elle veut aider les autres ! Après plusieurs expériences professionnelles dans l'esthétique et le massage, elle se tourne, il y a dix ans, vers des techniques de libération des fardeaux émotionnels. Aujourd'hui installée dans un nouvel espace, réconfortant et chaleureux, elle accompagne celles et ceux qui souhaitent se libérer de leurs peurs, angoisses, phobies, mémoire traumatique ou encore de leur hyperréactivité. Son objectif : agir sur tout ce qui freine leur liberté d'action et nuit à leur bien-être. Chaque séance cible une problématique précise, avec la promesse de repartir plus apaisé et libéré. Selon les témoignages de ses clients, il y a un avant et un après. Prise de rendez-vous par téléphone.

Patricia Corps et Âme

Avenue Beauté, 20 avenue de la Liberté, Camp Ferrat
☎ 06 12 62 62 52 Patricia Letellier corps-et-âme.fr



Concours de la plus belle vitrine de Noël

Noël 2026 arrive avec son lot de nouveautés… À l'initiative de Sabrina Benamar, Adjointe au Maire déléguée au Commerce, le service Commerce de la Ville organise le grand jeu concours de « La plus belle vitrine de Noël ». Dès le 4 décembre, les promeneurs sont invités à ouvrir l'œil dans les rues du centre-ville et à se laisser éblouir par les plus belles devantures… Car c'est le public et un jury à l'œil avisé qui seront invités à voter pour la plus belle vitrine (ou façade), imaginée, créée, décorée et mise en lumière par les commerçants maximois participants, sur le thème « Noël traditionnel ». À vos votes !

Du 4 décembre au 3 janvier
Centre-ville
Règlement du concours sur : www.sainte-maxime.fr
Cérémonie officielle de remise des prix du jury et Coup de cœur du public (Date à confirmer)



Une gestion différenciée des plages pour lutter contre leur érosion

En étroite collaboration avec la Communauté de communes Golfe de Saint-Tropez, la Ville s'est engagée ces trois dernières années dans un vaste programme de lutte contre l'érosion des plages. *« Des travaux qui visent à sauvegarder le peu de plage qu'il nous reste à certains endroits et prévenir le désensablement d'autres, avec la prise en compte du facteur montée des eaux,* commente Max Esposito, Adjoint au Maire délégué à l'Environnement. *Un traitement via différentes techniques, comme le maintien de la posidonie, l'installation de géotubes ou la création de digues. Une gestion différenciée qui commence à porter ses fruits, en témoigne le rechargement en sable visible de la plage de la Nartelle. »*

Plage de la Nartelle



- Reprise de la cale de mise à l'eau, réhabilitation du ponton Nord et aménagement d'un ponton de débarquement (octobre 2023 à avril 2024)
- Réalisation d'une digue sous-marine en enrochements (octobre 2024 à mars 2025)

Les travaux maritimes menés l'année dernière à la plage de la Nartelle sont très probants et ont permis de récupérer une épaisseur de plage significative.

Plage du Centre-Ville



- Travaux de génie civil sur le pont du Saint-Hilaire (octobre 2023 à avril 2024)
- Opération de retroussage et de régalage en sable (mars 2026)
- Installation d'un dispositif d'aide à la mise à l'eau près du poste de secours, côté digue du Port

À noter

« L'opération de retroussage dont a bénéficié la plage du centre-ville a été réalisée avec le sable du même site, extrait en bas de plage sur les 10 à 15 premiers mètres du rivage et sur 30 à 40 cm de profondeur. Celui-ci a ensuite été réparti uniformément pour retrouver un profil plus confortable et surtout sans apport extérieur », explique Max Esposito.

Plage de la Croisette



- Réalisation d'une digue sous-marine en géotextile renforcée par système Géocorail en mai 2023
- Création d'une digue sous-marine en enrochements et réfection d'un ponton et des épis en enrochements (octobre 2023 à avril 2024)
- Réalisation de 2 digues sous-marine en géotube (novembre 2024 à avril 2025)
- La Ville procède actuellement à la réfection du perré en enrochements (en cours jusqu'à fin décembre 2026)

Infos travaux maritimes à la Croisette

Plusieurs coups de mer sont survenus entre fin décembre 2025 et avril 2026 et ont considérablement impacté une partie de la plage de la Croisette, faisant céder une digue sous-marine en géotube. Cet ouvrage réalisé par la Communauté de communes va être recréé cet hiver en deux phases : prélèvement de sable à l'embouchure du Préconil (novembre 2026 à mars 2027) et reprise de la digue sous-marine à la Croisette (janvier à avril 2027).

Plage de la Madrague



À Sainte-Maxime, comme sur de nombreuses plages méditerranéennes, les banquettes de posidonie (herbiers des mers) constituent un élément naturel essentiel du littoral. Souvent perçues à tort comme des déchets, elles jouent en réalité un rôle majeur dans la protection contre l'érosion. *« La Plage de la Madrague a conservé son caractère naturel et depuis toujours, nous souhaitons la préserver ainsi. Sa configuration avec une succession de criques et notre volonté d'y maintenir les banquettes de posidonies, qui sont notre allié le plus naturel pour lutter contre l'érosion des plages, en font une des plages les plus authentiques. J'ajoute que le filtrage naturel opéré par les posidonies garantit la bonne qualité des eaux de baignade »*, complète l'élu.

Pourquoi conserver les banquettes de posidonie ?

Les herbes mortes de posidonie rejetées par la mer s'accumulent sur le haut de plage et forment des banquettes naturelles qui :

- Absorbent et dissipent l'énergie des vagues lors des coups de mer
- Stabilisent le trait de côte et participent au maintien du volume de la plage
- Favorisent la biodiversité littorale en servant d'habitat à de nombreuses espèces
- Contribuent à la résilience des plages face au changement climatique et à l'augmentation des tempêtes
- Avec leur capacité à retenir entre 10 et 100 kg de sable par m³, les banquettes constituent un véritable rempart contre l'érosion des plages, en limitant la fuite du sable vers le large



Pratiques d'entretien des plages de Sainte-Maxime

Face aux enjeux de préservation du littoral, la gestion différenciée des plages consiste à adapter les pratiques d'entretien selon les usages et la sensibilité de chacun des secteurs :

- Maintien des banquettes de posidonie sur les secteurs les plus exposés à l'érosion
- Nettoyage manuel des déchets anthropiques sans retirer la posidonie
- Conservation des laisses de mer en arrière-plage lorsque cela est possible
- Information et sensibilisation des usagers sur le rôle écologique de la posidonie
- Limitation du nettoyage mécanique aux zones de forte fréquentation

Cochenille Tortue

La Ville ne baisse pas les bras

Détectée en France pour la première fois en 2021, identifiée ensuite dans le Golfe de Saint-Tropez, puis en juin 2023 à Sainte-Maxime, la cochenille tortue est un insecte ravageur qui provoque des dégâts majeurs et souvent mortels sur nos pins parasols et maritimes, notamment dernièrement dans l'Espace Naturel Sensible de la Garonnette. Autopsie d'une lutte acharnée contre ce fléau.



Constat

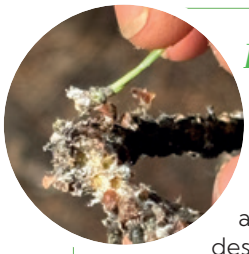

La cochenille tortue du pin (Toumeyella parvicornis)

Inscrit comme organisme nuisible (arrêté ministériel du 11 mars 2022), l'insecte adulte et les larves consomment la sève des arbres en entraînant un rougissement du houppier puis une mortalité des branches les plus atteintes. La sécrétion de miellat (déjections des cochenilles) fait apparaître de la fumagine (champignon noir) qui a un impact esthétique sur l'arbre et dont une forte concentration peut perturber la photosynthèse du végétal, jusqu'à entraîner la mort du sujet dans certains cas.

Dès 2023, face à la dégradation de l'état sanitaire des pins sur le territoire communal dû à la présence de la cochenille, la Ville a testé 3 techniques différentes, homologuées et autorisées contre ce nuisible, plusieurs fois par an, afin de limiter son développement et préserver son patrimoine arboré :

- D'avril à novembre, des pulvérisations régulières alternant des insecticides homologués de biocontrôle et des engrais de stimulation foliaire
- En mai, des micro-injections de produit phytosanitaire (endothérapie) directement dans le système vasculaire de l'arbre.
- Des macro-organismes auxiliaires (larves, coccinelles adultes et chrysopes) pour assurer une régulation naturelle de la cochenille tortue.

« Des solutions qui ne sont pas concluantes »

Le mot de Max Esposito, Adjoint au Maire délégué à l'Environnement

Dès 2023, la Ville s'est engagée dans un processus long et surtout aveugle de lutte contre ce ravageur jusqu'alors inconnu. Les suivis réalisés sur le terrain ont démontré que les techniques expérimentées n'étaient pas à la hauteur de nos attentes ni de nos investissements, n'ayant pas permis d'obtenir une amélioration significative et durable de l'état sanitaire des arbres traités. La progression observée sur l'ensemble du territoire communal est défavorable, avec une aggravation des symptômes constatés sur de nombreux sujets et une importante mortalité des arbres enregistrée ces deux dernières années.
À ce phénomène, s'ajoutent des conditions environnementales défavorables comme le manque d'eau (résultant des épisodes de sécheresse répétés), qui contribue à affaiblir les arbres et réduire leur capacité naturelle de défense face aux agressions parasitaires.
Malgré la diversité des procédés utilisés, rien n'y fait. La cochenille continue de se répandre et d'éradiquer nos pins. La preuve en est dans l'Espace Naturel Sensible de la Garonnette.
Le parasite touche également les autres communes du Golfe de Saint-Tropez, qui s'entendent sur la nécessité de poursuivre les travaux d'observation, d'expérimentation et de partage d'expérience. Nous devons tous rester mobilisés et poursuivre nos recherches et nos actions pour peut-être enfin aboutir à une solution efficace et pérenne. »

Une politique de replantation raisonnée

Dans le cadre du projet « Nature en Ville » porté par Vincent Morisse et son équipe depuis 2020, la Ville s'est engagée à reboiser ou naturaliser autant que possible les espaces urbains (parkings Magali et Patio fleuri, rue Gabriel Péri…) et remplacer les arbres malades abattus par de nouvelles plantations. *« Avec les évolutions climatiques que nous constatons chaque année,* précise l'élu à l'environnement, *nous avons fait le choix, avec les services de la Ville, d'une replantation raisonnée qui tient compte autant du facteur eau que de bon nombre d'autres paramètres : exposition, ventilation, fragilité, nuisibles, nombre… Et qui nous permet aujourd'hui de dire : un arbre retiré / une plantation repensée. »*



Situation sanitaire des pins de l'Espace Naturel Sensible (ENS) de la Garonnette/

Malgré un traitement phytosanitaire déjà effectué par le service Espaces verts de la Ville au sein de l'ENS (8 650m²), le résultat n'a pas été concluant. 25% des arbres (soit 25 arbres/105) étaient très atteints (dépéris à 80%) principalement sur la partie haute du site. Afin de limiter la prolifération de la cochenille, il a fallu procéder à l'abattage des pins touchés.

ENS : À retenir

Surface concernée par les abattages :
1 475m²

Surface totale à replanter :
1 875m²
(zone infestée et zone non arborée)

› *Pause nature à la Garonnette*

Bronzette et pause famille à la Garonnette… C'est désormais possible aussi à l'Espace Naturel Sensible de la Garonnette.
2 bains de soleil mais aussi 5 tables de pique-nique ont récemment été installés sur ce site du Département du Var cogéré avec la commune. De quoi passer de belles après-midis au milieu de la nature… En n'oubliant pas de respecter les lieux.



› *Sainte-Maxime distinguée au concours Villes de Miel*

La Ville a été distinguée à l'occasion de la 11e édition du concours national « Villes de Miel », organisée par l'association *Les Éco Maires* en partenariat avec l'Union Nationale de l'Apiculture Française (UNAF). Une reconnaissance qui vient saluer ses actions en faveur de la biodiversité et de la protection des pollinisateurs, mais aussi l'engagement de ses apiculteurs et la qualité de son miel local. Une belle mise à l'honneur !





Précipitations du 20 octobre

Mobilisation maximum des services municipaux et des forces de sécurité

Dans la nuit du 20 octobre, de fortes précipitations ont touché Sainte-Maxime, dont un épisode particulièrement intense qui a provoqué le débordement de plusieurs cours d'eau dans les secteurs les plus sensibles (domaine du Préconil, résidence Les Pléiades, espace Chancori et RD74, entre la carrosserie Gibbese et le Rivet). Le poste de commandement de la Ville a été mobilisé et en alerte durant tout l'épisode, en lien avec l'ensemble des forces de sécurité et les agents municipaux déployés sur le terrain, afin de coordonner les actions et les interventions. Durant la nuit et le lendemain, les services municipaux, les forces de sécurité et les CCFF ont porté assistance à la population touchée, ont procédé au nettoyage des secteurs inondés et engagé les opérations de remise en état.

Au vu de l'ampleur des dégâts matériels occasionnés, la Ville a obtenu la reconnaissance de l'état de catastrophe naturelle par arrêté du 27 octobre 2026, publié le même jour au Journal officiel. Cette reconnaissance a permis aux administrés concernés d'effectuer leur déclaration de sinistre auprès de leur compagnie d'assurance en ce sens. ■



Octobre, le mois des familles



Porté par la CAF du Var et le réseau Parentalité du Golfe de Saint-Tropez, le « Mois des familles » est un rendez-vous dédié au soutien à la parentalité et au partage de moments en famille. À Sainte-Maxime, les professionnelles du Pôle Petite Enfance et Parentalité ont proposé trois après-midis d'animations gratuites autour du thème « L'éveil de la nature ». Si la pluie a joué les trouble-fête et a contraint à annuler le premier rendez-vous, les deux suivants ont bien eu lieu : sensibilisation à la vie des abeilles, jardinage, manipulation d'argile, jeux géants en bois et création d'une fresque naturelle… De quoi éveiller la curiosité des petits et faire le plein de découvertes et de créativité. ■



Dernier atelier de l'année pour Récréà' Jeux



Mercredi 25 novembre
de 15h à 17h :
Découvrez un spectacle culturel



Ces après-midis gratuits, proposés par le Service Parentalité et animés par des professionnelles de la Petite enfance, sont l'occasion pour les parents et leurs enfants de se rencontrer, échanger et jouer !
Sur inscription – Contact : 04 94 79 97 68 – rpe@ste-maxime.fr



BOUUUHHHHHHHHH...

Monstrueusement génial !









Pour une journée monstrueusement alléchante, il fallait pousser la grande porte du Chapiteau du Théâtre de la Mer et venir provoquer les sorcières, fantômes et autres épouvantails envoûtés pour négocier son bonbon... Ou un sort pour les moins sages.

Un 31 octobre sur des airs de citrouilles mal léchées, où chaque petit zombie a pu trouver horreur à son pied. Entre une chasse aux monstres en petit train qui affichait complet, un parcours de l'horreur, un concours de la plus belle citrouille en partenariat avec « Le jardin de Léa » du Marché couvert, des ateliers maquillage et araignée de l'horreur, des bonbons à vous exploser le ventre et un photobooth pour immortaliser vos souvenirs les plus horrifiques... Nos mini sorciers et grands vampires en sont ressortis des frissons au corps, la citrouille à l'envers et des bonbons plein les poches... Une journée diablement terrifiante !











À retenir

1 500
entrées
sous le chapiteau

420
participants
à la chasse
en petit train





Sur les bancs de l'école

Une rubrique dédiée à toutes les actualités, événements, activités, sensibilisation, initiations, découvertes, organisés depuis la rentrée dans les écoles et au sein des classes par la Ville, pour favoriser l'éveil et l'éducation de nos enfants.

Harcèlement scolaire : c'est toujours NON !



Info

Le harcèlement scolaire se caractérise par des violences répétées, qu'elles soient verbales, physiques ou psychologiques. Lorsqu'un enfant est insulté, mis à l'écart, menacé ou frappé de manière régulière, il s'agit de harcèlement. Ces violences peuvent également s'exercer en ligne, via les réseaux sociaux, les messageries ou les forums, constituant alors du cyberharcèlement.

Dans le cadre de la Journée nationale de lutte contre le harcèlement scolaire du 5 novembre, les gendarmes de la Brigade de la Maison de Protection des Familles (MPF) sont intervenus auprès des 142 élèves de CM2 des écoles maximoises, afin d'aborder les différents types de harcèlement, leurs conséquences et les moyens d'agir face à ces situations.

« Si vous en êtes victime ou témoin, faites le 3018 et parlez-en autour de vous. C'est en parlant et en le dénonçant que le harcèlement scolaire cessera. Comme tous les ans, notre mission poursuit les mêmes objectifs : renforcer la sensibilisation, favoriser la parole et prévenir les comportements à risque. Nous disons Non au harcèlement scolaire : faites le 3018 ! », rappelle Cécile Ledoux, Adjointe au Maire déléguée au Scolaire et à la Jeunesse.



Sortez vos carnets !



Suite à la mise à jour du Règlement Intérieur des activités et en réponse à des comportements inadaptés et répétitifs, la Ville instaure, dès la rentrée de janvier 2027, « Mon Code de Bonne conduite ». Ce permis à points permet au personnel encadrant de formaliser des avertissements et sanctions éventuelles à destination des enfants qui adopteraient de mauvais comportements pendant les activités périscolaires (étude surveillée, restauration et pause méridienne, périscolaire, transport et Accueil de loisirs).

« Tout manquement aux règles élémentaires de la vie en collectivité, toute atteinte à l'intégrité physique ou morale des autres élèves ou du personnel encadrant, toute forme de harcèlement discriminatoire et tout propos injurieux ou diffamatoire occasionneront des sanctions en conséquence, rappelle Cécile Ledoux. *Elles se traduiront par des retraits de points et in fine, si l'enfant atteint un retrait total de 5 points, une exclusion temporaire ou définitive des activités périscolaires et extrascolaires pourra être décidée par la Commune ».*



Par Toutatis !

Après Boule et Bill, c'est un autre duo mythique de Bande-dessinée qui s'est invité dans les classes de l'école élémentaire A. Simon-Lorière… Astérix et Obélix ! C'est Rudy, artiste des dessins commerciaux de la BD n° 4 *Idéfix*, qui a animé ces ateliers uniques pour guider les enfants pas à pas et leur apprendre à reproduire le portrait d'un certain Gaulois aux tresses rousses qui « *ne peut plus prendre de potion magique parce qu'il est tombé dedans quand il était petit* »…
Le petit village gaulois résiste, encore et toujours !

› La Vie de la classe



— Dans le cadre de l'initiation aux Arts du cirque proposée depuis fin septembre dans les écoles maternelles de Sainte-Maxime, les enfants de grande section se donneront en spectacle devant leurs parents. L'occasion pour nos jeunes funambules de faire une démonstration d'équilibre et de (dé) montrer à leurs parents que, eux aussi, savent jongler, mais bien avec des balles et des cerceaux.

ⓘ **Les 7, 8 et 10 décembre à 17h30 à la Maison des associations**



— Afin de toujours sensibiliser les enfants aux dangers de la route et à l'augmentation constante des accidents qui touchent leurs tranches d'âge, la sensibilisation à la sécurité routière s'invite depuis de nombreuses années dans les écoles maximoises.

ⓘ **Prochains rendez-vous pour les grandes sections de maternelle, l'Attestation de première Education à la Route (APER), le 19 novembre, pour une circulation routière avertie même en petit vélo !**



— Dans le cadre de la 8ème Journée de prévention contre les risques de l'internet et l'usage des réseaux sociaux « Enfants Informés, Enfants Protégés », la commune de Sainte-Maxime organise des ateliers à destination des élèves des écoles maximoises. Plusieurs acteurs interviendront et interpelleront les enfants face aux dérives de l'internet et des réseaux sociaux (ateliers sur la citoyenneté, approche psychologie/addiction, comment identifier les « fake news », le jeu d'acteur « arnaqueur/arnaqué »…)

ⓘ **Le 30 novembre au Carré Léon Gaumont**
Suivi du passage du Permis Internet, en janvier 2027



Conseil Municipal des Enfants

Nouvelle année, nouvelle promotion

Une table ovale, le Maire, ses élus, 20 nouveaux jeunes conseillers municipaux et une salle du Conseil pleine... Pas de doute, ce 3 novembre avait bien lieu la première séance plénière, dite d'installation, du Conseil Municipal des Enfants. Une soirée pour prendre ses marques, recevoir son écharpe tricolore des mains du Maire et marquer le début de cette aventure.

Ils avaient vu leur nom sortir gagnant des urnes, à l'issue des élections organisées début octobre dans les classes de CM1 et CM2 des écoles Siméon Fabre et Aymeric Simon-Lorière. Mais c'est ce 3 novembre que les 20 jeunes sont officiellement devenus conseillers municipaux, sous les regards émus et fiers de leurs proches. Pour cette année 2026/2027, ils formeront la promotion Jacques Sadoul (Maire de Sainte-Maxime de 1945-1947).

Accueillis par le Maire Vincent Morisse, le Premier Adjoint Jean-Maurice Zorzi et Cécile Ledoux, Adjointe déléguée au Scolaire et à la Jeunesse, les nouveaux élus ont découvert le fonctionnement d'un Conseil municipal. *« Cette année de mandat est pour vous un premier pas dans la vie citoyenne de la commune et je vous félicite pour votre engagement. Vous allez pouvoir vous impliquer concrètement dans des actions locales, auprès de nos concitoyens »*, a souligné le Maire. De son côté, Cécile Ledoux leur a présenté le programme des prochaines semaines : *« Vous aurez deux réunions par semaine, sur la pause méridienne : une dans chaque école et une tous ensemble pour vous répartir les thématiques, les commissions et les actions qui seront présentées et soumises au vote lors de notre prochaine séance plénière ! »*

La cérémonie s'est achevée sur une note particulièrement émouvante avec l'hommage rendu par l'une des jeunes élues à son arrière-grand-père, récemment décédé. Ancien soldat, il avait débarqué sur nos côtes lors du Débarquement de Provence et participé à la libération de notre territoire. ■

CONSEIL MUNICIPAL DES ENFANTS

SAINTE-MAXIME

MANDAT

2026 • 2027

PROMOTION

Jacques SADOUL

MAIRE DE SAINTE-MAXIME
DE 1945 À 1947



Ange
BERNARDINI



Rayan
BOUHOUCHE



Valentina
CHATILLON



Léa
CONDROYER



Rose
COSTA



Lyanii
FERNANDES



Lénays
FUENTES



Océane
GARCIA FOULON



Elyssa
JRIDI



Astrid
LETANCHE



Youssef
MANSOURI



Camille
MARCEILLAC



Souad
MASSOUSSI



Marion
PIGEON



Salomé
ROLAND



Guila
ROSSI



Israa
SAMADI



Ruben
TUAL



Elyna
VARLET



Elsa
VEIGNANT



Lucilia
BREMENT
Marraine

VILLE DE
SAINTE-MAXIME



Mylann
GRANIERI
Parrain



Pour une danse avec toi...



Déhanché chaloupé ou pas de danse endiablés, les après-midi thé dansant « swinguent, jerkent ou valsent » selon l'envie et le partenaire. Une petite musique qui fait toujours recette sur la piste et ne manque jamais de participants, foi des 200 danseurs présents en ce dimanche d'octobre. Comme quoi la musique et la danse rencontrent toujours leur public et le succès qu'elles méritent. On n'arrête pas l'orchestre et encore moins le plaisir de danser...

Rendez-vous aux après-midis spectacle et dansants du Noël des seniors les 3 et 4 décembre prochain, toujours au Dojo des Bosquette (sur invitation uniquement). Et profitez-en pour récupérer votre colis de Noël offert par la municipalité.



Une profusion d'ateliers pour nos seniors



Tous les jeudis de 15h30 à 17h, à la Résidence Autonomie Les Tilleuls, participez à un atelier qui a toute son utilité dans un monde numérique en constante évolution : se familiariser avec les nouvelles technologies, apprendre à les utiliser et surtout, être sensibilisé aux risques.

Des rendez-vous organisés jusqu'au 10 décembre.



Mais ce n'est pas la seule activité du Service Animation Seniors de la Ville, qui propose tout au long de l'année un programme d'animations spécialement destiné aux Maximois de 60 ans et plus. Organisés avec différents partenaires de prévention, ces rendez-vous permettent de rester actif, de prendre soin de soi, de découvrir de nouvelles activités et de créer du lien. Désormais, **vous pouvez consulter le programme mensuel des animations directement sur le site internet de la Ville (sainte-maxime.fr, rubrique Mon quotidien > Familles et seniors > Seniors > Activités Pôle Seniors)** et vous inscrire à celles qui vous intéressent… Il y a du choix, vous ne serez pas déçu !

Contact : 04 94 96 33 32

Nos seniors entrent en scène !

Après plusieurs mois de répétitions avec la compagnie *Aurora*, neuf participants présenteront leur création théâtrale le 26 novembre prochain au Carré.

Le grand jour approche ! Ces derniers mois, seniors maximois et résidents des Tilleuls ont travaillé à la création d'une pièce de théâtre interactive, accompagnés par la compagnie *Aurora*. Et la date est tombée… **Le 26 novembre à 17h,** ils partageront le fruit de ce travail sur la scène de l'auditorium Philippe Blanc de la Naulte du Carré, en mettant en scène des tranches de vie de seniors. Familles, proches et tous ceux qui veulent les applaudir sont les bienvenus !

Mais le spectacle ne s'arrêtera pas aux planches. La représentation sera aussi l'occasion d'échanger avec le public et des acteurs médico-sociaux présents, afin de mieux faire connaître les services proposés aux seniors. Un verre de l'amitié sera ensuite offert par la municipalité. La pièce ira ensuite à la rencontre des résidents des autres EHPAD de la commune : **le 27 janvier à 15h à l'Arche Var, puis le 28 janvier à 15h à la Promenade de Jade.**

Inscription auprès de l'accueil des Tilleuls : 04 94 56 77 78





100 bougies et beaucoup d'émotion

Ce lundi 26 octobre, en salle du Conseil, au fil des discours du Maire Vincent Morisse, du fils et de l'arrière-petite-fille de notre nouvelle centenaire, les mots se mêlaient aux souvenirs et l'émotion gagnait peu à peu l'assemblée, jusqu'à parfois, se laisser submerger par l'instant… Puis est venu le temps pour Madame Piallat de recevoir des mains de l'édile une médaille et un bouquet pour célébrer un cap exceptionnel : un siècle de vie. Sur les visages, le bonheur et la fierté en disaient long sur la valeur de cet instant partagé.

VILLE DE
SAINTE-MAXIME

Bourse aux jouets



Gymnase Pastorelli
Entrée libre

DIMANCHE
6
DÉCEMBRE
8H > 16H

Informations sur www.sainte-maxime.com

Cinéma LE PAGNOL SAINTE-MAXIME

© Direction de la Communication Ville de Sainte-Maxime



Maxime du Sport

Pluie de récompenses pour nos sportifs

Jour de fête pour nos champions le 19 septembre dernier, avec la cérémonie de remise des Maxime du Sport qui récompensaient celles et ceux qui se sont illustrés cette année par leurs résultats. Le dojo des Bosquette affichait complet pour cette grande messe du sport maximois présidée par Jérémie Legoupil, Conseiller municipal délégué au Sport et au Bien-être. Le florilège de performances égrené par notre Maître de cérémonie devant les présidents, coachs et membres des associations et clubs sportifs présents ne laissait aucun doute sur l'excellente santé du sport maximois, en individuel ou en collectif, sur terre et sur mer. Et mention spéciale au Sainte-Maxime Cogolin Volley, club de l'année 2026. ■

› *Clubs mis à l'honneur pour leurs résultats 2026*

TENNIS MUNICIPAL
RUGBY CLUB DU GOLFE
BOULE MAXIMOISE
HANDBALL

› *Lauréats Maxime du Sport 2026*

— **BMX MAXIMOIS**
Théo CARANTA • Noë SAMPIC • Joseph DOLCI • Méline PANERO • Camille BROUCHIER • Ethan SIMIONATO

— **JD RACE TEAM MOTO**
Johann DUBOIS

— **WATER GLISSE PASSION**
Valentino CHICHE

— **AZUR KARATÉ ACADÉMIE SAINTE-MAXIME**
Philippe DE BROCA

— **Z DANCE**
Emmy MUGIER • Elena CREATI • Anaïs PEYCLET • Kiara BRANDA • Léna BALESTEGUI • Léa LAMPIERRE

— **CLUB NAUTIQUE**
Lina STEFES • Ana Sofia DA SILVA TEXEIRA • Amélia KOTSUBIA • Eden BURGI • Denis DUPIN • Robert MONER • Florence DOLLFUS • Jean Baptiste BERNAZ • Robin FOLLIN

— **FULL CONTACT MAXIMOIS**
Louay HADDOM

— **SAINTE-MAXIME ATHLÉ GOLFE DE SAINT-TROPEZ**
Jacques MOREL

— **ÉCURIE AUTOMOBILE MAXIMOISE**
François DELECOUR • Loïc ASTIER • Guy BEKAERT

— **LA CIGALE SURF CLUB**
Valérie LE DINS • Abigael RIEU • Carole GALLONE • Julia RISSO • Mélanie LAFENÊTRE

— **SAINTE-MAXIME COGOLIN VOLLEY**
Julia ESPOSITO
Club de l'année 2026

On reste en forme avec l'École Municipale des Sports

Escalade, VTT, fitness, éveil sportif, crapa, musculation, randonnée, kayak, paddle, aquagym, relaxation... Dire qu'il y en a pour tous les goûts et tous les âges n'est pas mentir. Et il reste quelques places !





« C'est le fruit de notre offre sportive multiple, qui rencontre chaque année un franc succès et s'appuie sur la diversité des disciplines proposées, la qualité des cours dispensés par nos éducateurs sportifs et la bonne ambiance qu'on y retrouve assurément, explique Jérémie Legoupil, Conseiller municipal délégué au Sport et au Bien-être. *Chacun, quel que soit son âge, son niveau ou son planning, y trouve son plaisir et surtout un créneau adapté à ses disponibilités ».*

Un panel qui s'enrichit tous les ans de nouvelles activités à destination de publics plus ciblés, comme à titre d'exemple cette année, l'éveil sportif pour les tout-petits. *« Et nous n'oublions pas nos ados avec des cours réguliers le mercredi après-midi en escalade ou en activités pleine nature,* ajoute l'élu au Sport. *Profitez-en, il reste encore quelques places. Alors, n'hésitez pas à chausser vos baskets et venir faire un essai sur un ou deux cours pour vous faire une idée. Le sport c'est bon pour la santé, c'est bon pour le moral et c'est encore plus sympa à plusieurs ».*

ⓘ **Contactez le Service des Sports - 04 94 56 78 30**

> *Clin d'œil*

On se met au fitness avec la Carte Passport

Dans le cadre du programme de la Carte Passport et des 3 activités proposées par jour*, profitez de l'atelier Nature du moment proposé le vendredi de 9h à 10h, avec, jusqu'aux prochaines vacances, du fitness en bord de mer à la Croisette ! À noter également que chaque vendredi de veille des vacances scolaires, c'est une demi-journée Nature qui est organisée : rando, vélo ou autre, selon la météo et les envies... À tenter !

*Lundi : gym, relaxation et aquagym / Mardi : Crapa, musculation et aquagym / Vendredi : activité nature, musculation et natation dirigée





Sainte-Maxime, « Ciéuta Mistralenco »

Retour sur une cérémonie aux accents provençaux pour officialiser la labellisation de la ville en tant que Cité mistralienne : « cité qui œuvre pour le maintien des traditions provençales ». Une reconnaissance qui vient saluer le travail mené depuis de nombreuses années par la municipalité aux côtés des associations locales.

Il fallait tendre l'oreille pour ne pas perdre une miette des discours ! Devant la Tour Carrée, une grande partie de la cérémonie qui s'est tenue le 19 septembre s'est déroulée en provençal : un hommage à la langue de Frédéric Mistral, au cœur de cette matinée marquant la signature de la Charte du Félibrige. En présence de Paulin Reynard, Capoulié du Félibrige, de Sabine Mistral, Syndic de la maintenance de Provence, du Maire, des élus du Conseil municipal et des associations de maintenance des traditions, cette signature marque une nouvelle étape dans la transmission de cet héritage culturel et linguistique du provençal, qui est notre patrimoine et notre identité. Rythmée par les aubades de la Clique des Fifres et Tambours et les danses traditionnelles du groupe Lei Magnòti, la cérémonie s'est poursuivie avec la signature officielle de la charte, puis le dévoilement de la plaque « Ciéuta Mistralenco » qui prendra place à chaque entrée de ville ! Une matinée riche en émotions qui a rassemblé un public nombreux autour de notre héritage provençal. ■

› Journées Européennes du Patrimoine

La Provence était également à l'honneur lors des Journées Européennes du Patrimoine, placées cette année sous le thème « Patrimoine en péril : raviver, résister, réimaginer ». Expositions, conférences, visites de la Tour Carrée et fabrication de cigales en argile ont ponctué le programme, invitant à découvrir la langue, les traditions et les savoir-faire provençaux.



L'Escolo dei Sambro

faire vivre la culture provençale

Apprendre le provençal, faire découvrir les gestes d'autrefois et garder vivantes les traditions du terroir : voilà ce qui anime l'*Escolo dei Sambro* depuis sa création en 1974. Née de la volonté de passionnés du Golfe de Saint-Tropez, l'association rassemble plusieurs communes autour de la culture provençale et a été reconnue membre du Félibrige en 1980. Elle propose des cours de langue, mais aussi des activités autour de savoir-faire ancestraux comme la fabrication du pain et de l'huile d'olive ou la levée du liège. Ses trois présidents successifs, à savoir Guy Giraud (1974-1983), Guy Revest (1984-2004) et Henri Gouirand (depuis 2004), ont toujours poursuivi le même objectif : faire en sorte que cet héritage continue à se transmettre.

Un hiver à l'Espace Moreau

Point exposition, point talent, point passion avec les rendez-vous culture de l'Espace Maxime Moreau. A vos mirettes, à vos envies et que pour le plaisir ! A ne pas manquer durant toutes les fêtes de fin d'année la grande crèche provençale des Magnoti et tous ses santons.

La crèche des Magnòti s'expose

Des scènes de vie d'antan, des santons emblématiques, des personnages haut en couleurs, une étable avec un bœuf et un âne et des rois mages... Une plongée dans la tradition d'un Noël provençal avec la grande crèche du groupe folklorique maximois Lei Magnòti qui fera les belles heures de l'Espace Maxime Moreau durant trois semaines. À visiter sans modération.

Du 12 décembre au 3 janvier
Tous les jours de 14h à 18h
Sauf 23 décembre (arrivée du Père Noël)
et 26 décembre (feu d'artifice), de 14h à 19h
24 décembre et 1er janvier, de 14h à 17h
Entrée libre



À noter dans vos agendas :

Nouvelle année, nouvelles expositions à l'Espace Maxime Moreau !
Et la saison 2027 promet d'être tout aussi intéressante alors voici le programme de ce début d'année :

Du 13 au 31 janvier : **Philippe Ducamp** explore un univers où l'animal devient une surface vibrante de motifs et de couleurs

Du 10 au 21 février : **Christian Pepino** présente ses dernières créations, réalisées avec de la matière et une colorimétrie toujours très présente

Du 24 février au 14 mars : **Marie Behier** expose ses sculptures qui explorent la rencontre entre matière, lumière et mouvement

Du 17 au 28 mars : **François Fenoll** donne une seconde vie aux objets oubliés de façon poétique et lumineuse

> Vu...

De l'art au féminin

À l'initiative de Véronique Lenoir, Adjointe au Maire déléguée à la Culture, à l'Événementiel et au Tourisme, les artistes Flo.Lysinne et Emma Picq nous ont embarqués, du 14 octobre au 8 novembre, dans un voyage artistique sensible et engagé, tout en sororité. Des œuvres qui évoquent la violence, la transmission, la liberté de prendre la parole et qui ont sans nul doute questionné les nombreux visiteurs de l'exposition, particulièrement autour de la place des femmes dans notre société.



Les voyages de Geraldo Ramos

Avec un vernissage qui s'est tenu le 12 novembre dernier, l'Artiste peintre brésilien Geraldo Ramos a investi les murs de l'espace Maxime Moreau avec ses œuvres retraçant un parcours d'ici et d'ailleurs, riche de ses influences, inspirations et autres voyages. Une sensibilité artistique à l'international saupoudrée de son regard d'architecte et inspirée inévitablement des paysages et lumière puisés tout au long de ses pérégrinations. **À découvrir jusqu'au 22 novembre**



MÉDIATHÈQUE JEHANNE ARNAUD

Décembre à vivre... En fêtes et en couleurs !

Créatifs, gourmands ou rêveurs, tous les chemins mènent à la Médiathèque pour célébrer Noël et terminer l'année en beauté ! Un programme pétillant où la créativité, les saveurs, les histoires et la magie des fêtes se déclinent en mille nuances.

2 Décembre : Anges et lutins

— Atelier modelage

On malaxe, on façonne, on imagine... Et les petits personnages de Noël prennent vie ! Un atelier créatif pour modeler en famille anges et lutins qui viendront illuminer le sapin.

14h30 à 16h30
Dès 6 ans
Sur inscription

5 Décembre : Des histoires pour réchauffer l'hiver

— Ma p'tite histoire, mon p'tit conte de Noël

Deux rendez-vous avec la conteuse Isabelle Pozzi pour voyager dans l'univers merveilleux des histoires. Contes du froid et de l'hiver le matin, puis une histoire pleine d'humour et de malice l'après-midi : deux parenthèses enchantées à partager en famille.

10h30 et 15h30
Dès 2 ans le matin et dès 5 ans l'après-midi
Entrée libre



10 Décembre : Le blanc passe à table

— Atelier cuisine

Après les couleurs flamboyantes de l'automne, place au blanc ! Un atelier gourmand pour composer un menu de fête inspiré par la neige, la douceur et les saveurs de Noël.



17h30 – 19h30
Public adulte
Sur inscription

16 Décembre : Une sphère végétale aux éclats de Noël

— Atelier floral

Feuillages du massif des Maures, baies, touches de rouge, d'or, d'argent et de blanc... Avec Marie Oubradous, chacun compose une décoration végétale unique pour faire entrer la nature et la couleur dans vos fêtes.

14h30 à 16h30
Dès 12 ans
Sur inscription

Noël avant l'heure pour les 0-18 ans... ma Médiatheque 100 % gratuite !

« Parce que la curiosité n'attend pas le nombre des années, la médiathèque est un formidable terrain de découvertes et ce dès le plus jeune âge, souligne Véronique Lenoir, Adjointe au Maire déléguée à la Culture. *Romans, magazines, ressources numériques, BD, mangas, DVD, CD... Autant de supports pour apprendre, voyager, rêver, comprendre, ou approfondir ses centres d'intérêt. De la petite enfance à l'adolescence, chacun peut y trouver des ressources adaptées à ses envies et à ses besoins pour grandir les yeux ouverts sur un monde à partager. Le Maire Vincent Morisse et son équipe municipale souhaitaient par cette gratuité favoriser et faciliter l'accès au savoir et à la connaissance, autant pour les plus petits que pour les adolescents »* ajoute l'élue. Le Conseil municipal a donc voté la gratuité de la Médiathèque pour les enfants et jeunes de 0 à 18 ans lors de sa séance du 17 septembre. Dorénavant, plus de frein pour encourager la découverte et donner à chaque jeune les mêmes possibilités d'accéder à une culture pour toutes et tous.



Une campagne de gratuité en trois affiches parce que les couleurs du monde sont multiples, et que chacun doit pouvoir trouver à la médiathèque celle qui lui correspond.

Le chiffre

+515%
d'abonnements 0-18 ans en octobre !

Noël au Carré

**Musique, conte, danse, théâtre et supplément d'âme…
C'est Noël au Carré !!
Partageons nos émotions dans une infinie tendresse.**



① *Static shot / A Folia*

Maud LE PLADEC – Marco Da Silva FERREIRA – CENTRE CHORÉGRAPHIQUE NATIONAL BALLET DE LORRAINE

Danse

SAMEDI 28 NOVEMBRE, 20H30

Les 22 danseurs et danseuses du Ballet National de Lorraine osent l'euphorie collective dans une pièce fulgurante. Une rencontre envoûtante qui met les corps en ébullition sur un son pop entrainant et fait tonner sur scène une déferlante d'énergie. Intense et réjouissant !



② *Lorenzaccio*

DAVID BOBEE – THÉÂTRE DU NORD CENTRE DRAMATIQUE NATIONAL

Théâtre

VENDREDI 4 ET SAMEDI 5 DÉCEMBRE, 20H30

Avec *Lorenzaccio* d'Alfred de Musset et George Sand, David Bobée choisit un chef-d'œuvre du répertoire pour interroger le monde d'aujourd'hui. Avec une distribution exceptionnelle et un décor géant ouvert sur la cité de Florence, il nous offre un grand spectacle, somptueux, puissant et tout autant populaire.

③ *Le petit Chaperon rouge*

JOËL POMMERAT

Théâtre

JEUDI 10 DÉCEMBRE, 20H30

Sous la baguette du metteur en scène aux 1001 récompenses, *Le Petit Chaperon rouge* devient une aventure théâtrale et humaine sensible et poétique sur le passage à l'âge adulte. Une véritable légende de la scène inscrite en lettres d'or au panthéon de nos souvenirs.

À l'issue du spectacle : Si le loup était là…
Une soirée de Noël pour petits et grands ! Redécouvrez des chants de Noël traditionnels accompagnés au piano. Partagez bretzels, mannele géant, vin chaud et jus de pomme.



④ *Felix Radu*

INFINI +3

Musique

VENDREDI 18 DÉCEMBRE, 20H30

Le Casino de Paris, le Café de la danse, Taratata, La Scala Paris… Le succès fulgurant de Félix Radu le propulse sur les grandes scènes où il peut parler d'amour à son aise et mettre sa plume de « poète romantique » au service d'un grand spectacle musical.

À l'issue du spectacle : Joyeux noël… !
Au cœur d'une forêt de sapins et en musique, fêtons Noël « en famille » au Carré avec la Cie *Les Souffleurs*, dans un esprit de partage chaleureux et intergénérationnel.



LE CARRÉ
SAINTE-MAXIME
SCÈNE CONVENTIONNÉE D'INTÉRÊT NATIONAL

Retrouvez toute la saison sur :
www.carre-sainte-maxime.fr

Le mois d'octobre fut rose





Il y a toujours un lien qui nous lie, qu'il soit rose ou de toute autre couleur selon notre ville de départ... La Marche solidaire intercommunale du Golfe de Saint-Tropez a une nouvelle fois réuni, le dimanche 4 octobre, de nombreux marcheurs, tous solidaires aux côtés de la Ligue contre le cancer et des Maires et élus de la Communauté de communes, pour sensibiliser encore et toujours à la lutte contre le cancer.

Un pas, un don, un témoignage après l'autre...

Et c'est tout un ruban humain multicolore qui a pris forme sur la plage des Marines de Cogolin pour dire stop à toutes formes de cancer et notamment au cancer du sein, ce jour-là. Pour continuer de lutter, il faut poursuivre la mobilisation et donner, car la recherche a besoin de chacun pour travailler et avancer. Le rose n'est pas qu'une couleur c'est aussi un soutien à la vie, alors mobilisons-nous pour que nous puissions tous voir la vie en rose ! ■





Avis aux cinéphiles… Vous avez maintenant votre association

L'Œil du projecteur fait son entrée parmi les associations maximoises ! Créée par des passionnés de cinéma, elle invite les amateurs comme les curieux à découvrir le 7e art autrement, à travers des projections, des échanges et des rencontres. Parce que chacun a sa propre sensibilité, son regard sur les images, la musique ou les dialogues, le cinéma est aussi une belle occasion de partager ses impressions, de débattre et de découvrir d'autres points de vue. Alors, envie de vivre le cinéma autrement ? L'adhésion est de 10 € par an et permet de bénéficier de tarifs réduits sur les séances proposées par l'association.

ⓘ Pour adhérer ou obtenir plus d'informations : Cinéma Le Pagnol – loeilduprojecteur@outlook.fr – Facebook et Instagram

L'ŒIL DU PROJECTEUR
ASSOCIATION CINÉMA

Casting 5 étoiles pour les Soupes solidaires



Carotte, chou-fleur, poireau, patate… Les légumes se bousculent pour être sélectionnés et participer à l'une des recettes imaginées et proposées à l'occasion de la vente des « Soupes des Chefs » ! Le casting est rude, car c'est un honneur pour tout végétal qui se respecte de passer entre les mains de ces grands chefs aux fourneaux. Et surtout, de contribuer à une belle action solidaire ! Le Rotary Sainte-Maxime/Saint-Tropez récolte ainsi des fonds au profit de deux associations : l'une œuvre pour faciliter l'accès aux soins des personnes handicapées, en lien avec le pôle de santé de Gassin, tandis que l'autre agit pour la prévention et l'assistance face aux feux de forêt dans le Var. Le plus difficile sera de choisir avec quelle(s) soupe(s) repartir, mais aucun doute : tous les choix seront bons ! Pour être sûr de trouver votre bonheur, on vous conseille de venir tôt. C'est déjà la 5ème édition, alors on sait de quoi on parle… Ça part très vite !

Samedi 12 décembre – 9h à 17h
Devant le Chapiteau du Théâtre de la Mer

Foulées maximoises Combien serez-vous cette année ?



Le 10 janvier 2027 marquera le départ de la 5e édition des Foulées maximoises ! Alors, si vous aimez la course à pied ou avez simplement envie de vous challenger, il est encore temps de vous inscrire et de commencer la nouvelle année avec une bonne résolution… Et surtout un beau défi ! Au choix : 10 km, semi-marathon ou course enfants. Il y a un objectif à atteindre pour chacun ! Il n'est pas encore trop tard pour s'entraîner et prendre le départ de cette course maximoise qui rassemble chaque année toujours plus de participants, organisée par l'association Sainte-Maxime Athlé-Golfe de Saint-Tropez.

ⓘ Inscriptions sur Sportips
Contact : foulee.maximoises@gmail.com

Téléthon 2026

Les associations maximoises se mobilisent

Avec l'aide et le soutien de la municipalité, les associations maximoises s'inscrivent dans l'opération nationale du Téléthon en proposant de nombreuses animations à travers toute la ville. Suivez le guide...

Vendredi 20 novembre - 19h

— Tournoi de Tennis de table
Par équipes de 2, ouvert aux adhérents du club (formule 1 licencié / 1 non licencié -parent, enfant ou ami) organisé par l'ASM de Tennis de table.
La recette de la buvette et les droits d'engagement seront reversés au téléthon

Mardi 24 novembre - 14h30

— Tournoi de Bridge
Organisé par le Club de Bridge à la Salle de la Croisette
Une partie du profit de la buvette sera versé au téléthon

Dimanche 29 novembre - 18h

CARRE LÉON GAUMONT
— Pièce de théâtre « La contrebasse »
par les AVF et Arc en scène. 10€ la place, vente des billets au Carré Léon Gaumont.

— Suivi d'un spectacle de Danse par la troupe Z Dance

Du 2 au 5 décembre

RÉSIDENCE AUTONOMIE LES TILLEULS
— Loto
Mercredi 2 décembre à 15h. 2€ le carton.
Avec la collaboration des 2 EHPAD de la ville

— Vente de crêpes, boissons chaudes et pots de blé
Vendredi 4 décembre
9h30 - 18h : vente de crêpes et boissons chaudes
16h : vente de produits confectionnés par les membres de l'Atelier Aromathérapie

Vendredi 4 décembre - 8h à 17h

CARREFOUR MARKET
— Vente de sachets de blé et de lavande
Par le Comité de Jumelage Sainte-Maxime Neuenbürg

Samedi 5 décembre

PROMENADE A. SIMON-LORIÈRE / AIRE DES MAGNÒTI 9h à 17h
— Vente de gâteaux
par les Seniors Actifs Maximois
— Vente de crêpes et animations pour les enfants
avec un sapin de Noël en bois décoré par l'association des Doigts de Fée
— Vente d'objets, café et vin chaud
par l'association Maxim'Arts
— Tombola (tirage au sort à 12h)
organisée par Les Randonneurs du Golfe
— Vente de miel
par les jeunes élus du Conseil Municipal des Enfants
— Concert Chorale
par Happy Chorale, devant le #Sainte-Maxime à 15h

PLAGE LUC PROVENSAL (centre-ville) - 9h à 17h
— Vente de cidre chaud
par l'association des Donneurs de sang
— Démonstration et initiation au Tir à l'arc
par les professeurs de l'Arc Club de Sainte-Maxime - 10h30 à 17h
— Tournoi spécial « Arts martiaux » et remise de diplômes et médailles
avec Parcours santé et initiations par Azur Karaté Académie Sainte-Maxime, le Judo Club Kodokan Maximois et le Full Contact Maximois - 9h30 à 12h

BOULODROME PRINCE BERTIL
— Tournoi de pétanque
par La Boule Maximoise - 14h à 17h
— Concert Chœur du Sud - 16h30

COMPLEXE SPORTIF DES BOSQUETTE
— Compétition de basket
par le Basket Club Grimaud Sainte-Maxime
(Horaire à confirmer)
Le profit de la buvette sera reversé au téléthon

GYMNASE PASTORELLI
— Séance de gymnastique
par le Club de gym La Palestre à 10h30
Une partie du profit de la buvette sera reversée au téléthon

PISCINE MUNICIPALE L'ARCHIPEL
— Relais 5h de natation
par l'association O'se 3 Sports pour un relais de 5 heures de 10h à 15h

AFMTÉLÉTHON
INNOVER POUR GUÉRIR

Cérémonie des Vœux à la Population

Samedi 16 janvier à 11h,
au gymnase Pastorelli,

Les élus du Conseil municipal
se joignent à moi pour vous inviter
à notre traditionnelle cérémonie
des vœux à la population.



VINCENT MORISSE

Maire de Sainte-Maxime
Président de la Communauté de communes
Golfe de Saint-Tropez
Conseiller régional Provence-Alpes-Côte d'Azur

Agenda

Novembre

Samedi 21 novembre
CONCERT DE LA SAINTE CÉCILE 2026
« Beata Virgine » par les Voix animées
Église de Sainte-Maxime - À 16h - Accès gratuit

26 au 29 novembre
RALLYE DU VAR
72ème Rallye National du Var organisé par l'ASAC du Var, ligue Provence-Alpes-Côte d'Azur
Parking du Port et Promenade A. Simon-Lorière
Accès libre

Décembre

Vendredi 4 décembre
LANCEMENT DES ILLUMINATIONS DE NOËL
Voir P. 14-15
Place Victor Hugo et Avenue Charles de Gaulle - À 17h30
Accès libre et gratuit

Samedi 5 décembre
JOURNÉE NATIONALE D'HOMMAGE AUX MORTS POUR LA FRANCE PENDANT LA GUERRE D'ALGÉRIE ET LES COMBATS DU MAROC ET DE LA TUNISIE
Monument aux Morts, Place Pasteur- À 18h

Samedi 5 décembre
TÉLÉTHON
Les associations maximoises se mobilisent.
Tout le programme en P. 52

4 décembre au 3 janvier
CONCOURS DE LA PLUS BELLE VITRINE DE NOËL
Voir P. 31

Samedi 5 décembre
MES P'TITS CONTES EN ATTENDANT NOËL !
Médiathèque Jehanne Arnaud
Voir P. 47

5 au 14 décembre
EXPO-VENTE DE NOËL DU CONSERVATOIRE DE LA CONNAISSANCE
Annexe Office de Tourisme - Place Louis Blanc
10h à 18h - Entrée libre

Dimanche 6 décembre
BOURSE AUX JOUETS
A l'approche de Noël, venez profiter d'un large choix de jeux, jouets, article de seconde main à petits prix.
Gymnase Pastorelli - 8h à 16h
Accès public gratuit - Food truck

Mercredi 9 décembre
LES FÉERIES LITTLE QUEEN
Centre-ville - A partir de 15h- Accès libre

Mercredi 9 décembre
PART'ÂGE EN BIB : QUE METTRE DANS MA HOTTE ?
Un rendez-vous qui invite les familles à découvrir des idées, des pratiques et des supports favorisant le développement des jeunes enfants.
Médiathèque Jehanne Arnaud - 15h à 16h
Enfants à partir de 1 an - Accès libre
Infos et inscriptions sur mediatheque.sainte-maxime.fr

Jeudi 10 décembre
ATELIER CUISINE : CUISINE EN COULEURS
Médiathèque Jehanne Arnaud - 17h30 à 19h30
Voir P. 47

10, 17, 21 au 23 et 28 au 30 décembre
VISITES DE LA TOUR CARRÉE
Vihado de Nouvé en Prouvenço / Veillée de Noël en Provence - 10h et 14h
Entrée 3 € / Gratuit moins de 18 ans et étudiants
Billetterie en ligne : sainte-maxime.com ou sur place à l'Office de Tourisme

Samedi 12 décembre
SOUPE DES CHEFS
Chapiteau du Théâtre de la Mer - 9h à 17h
Soupes à emporter uniquement

12 et 19 décembre
VENTE DE NOËL DES PARENTS D'ÉLÈVES
Vente de productions réalisées par les parents d'élèves des écoles maximoises, pour récolter des fonds afin de financer leurs actions pédagogiques dans les écoles
Au village gourmand - Boulodrome Prince Bertil - 11h à 18h

Samedi 12 décembre
LANCEMENT DES FESTIVITÉS DE NOËL ET DE FIN D'ANNÉE...
Voir P. 14-15

12 décembre au 3 janvier
PATINOIRE GLACÉE
Voir P. 14-15

12 décembre au 3 janvier
LE VILLAGE GOURMAND
Voir P. 14-15

12 décembre au 3 janvier
FÊTE FORAINE
Voir P. 14-15

12 décembre au 3 janvier
EXPOSITION LA CRÈCHE DES MAGNÒTI
Un incontournable du Noël en Provence...
Espace Maxime Moreau
Entrée libre

15 au 22 décembre
EXPO-VENTE DE NOËL DES DOIGTS DE FÉE
Annexe Office de Tourisme - Place Louis Blanc -
10h à 12h et 14h à 18h30 - Entrée libre

Mercredi 16 décembre
ATELIER FLORAL : SPHÈRE VÉGÉTALE AUX ÉCLATS DE NOËL
Voir P. 47

19 décembre au 3 janvier 2027
BALADES A PONEY
Plage Luc Provensal (centre-ville) - 14h à 17h (25/12 et 01/01/2027 de 14h30 à 17h) - Accès payant

Dimanche 20 décembre
PARADE SYMPHONIE
La magie de Disney s'invite sur la fête foraine !
Promenade A. Simon-Lorière - A partir de 15h - Accès libre

Lundi 21 et 28 décembre
PAUSE GOURMANDE
Partagez un moment de convivialité autour d'un chocolat. Office de Tourisme - 16h à 17h - Accès libre

23 et 30 décembre
IMMERSION TRADITIONS
« Bòn Nové » ... Pour un Joyeux Noël en provençal et une balade dans le Massif des Maures. Circuit panoramique du Deffend - À 10h. Tarifs : 7€ adultes / 3€ enfants de 8 à 12 ans / Gratuit moins de 8 ans. 04 94 55 75 55 sainte-maxime.com

Mercredi 23 décembre
ARRIVÉE DU PÈRE NOËL
Le jour tant attendu... Venez nombreux pour profiter de cette soirée féerique en famille. À partir de 17h30 - Plage Luc Provensal (centre-ville) et avenue Charles de Gaulle Accès libre

Samedi 26 décembre
FEU D'ARTIFICE
Plage Luc Provensal (Centre-ville) - À 18h30 - Accès libre

Dimanche 27 décembre
BROCANTE DE NOËL
Promenade A. Simon-Lorière - 9h à 17h - Accès libre

Mercredi 30 décembre
PARADE DORÉE
Avec nos magnifiques danseuses vêtues d'or !
Promenade A. Simon-Lorière - À 15h - Accès libre

Jeudi 31 décembre
BAIN DU BOUT DE L'AN
Voir P. 14-15

Janvier

Samedi 2 janvier
BROCANTE DU NOUVEL AN
Promenade A. Simon-Lorière - 9h à 17h

Dimanche 3 janvier
PARADE DES ROIS MAGES
Promenade A. Simon-Lorière - À 15h - Accès libre

Samedi 16 janvier
CÉRÉMONIE DES VŒUX À LA POPULATION
Voir P. 53

22 au 24 janvier
SALON DU BIEN-ÊTRE
Plus de 50 exposants
Chapiteau du Théâtre de la Mer
10h à 18h - Accès libre



VILLE DE
SAINTE-MAXIME

Noël à Sainte-Maxime

12 décembre au 3 janvier



Patinoire, fête foraine, village gourmand, parades...

Retrouvez tout le programme des fêtes de Noël sur sainte-maxime.com